

# **RAPORT ANUAL AL ADMINISTRATORILOR SC "CONPET" SA**

---

## **SITUAȚII FINANCIARE**

**ÎNCHEIATE LA 31.12.2011**

**ÎN CONFORMITATE CU PREVEDERILE O.M.F.P. nr. 3055/2009**

**PRIVIND REGLEMENTĂRILE CONTABILE CONFORME CU**

**DIRECTIVELE EUROPENE**

## CUPRINS

<b>DATE DE IDENTIFICARE RAPORT ȘI EMITENT</b>	<b>4</b>
<b>Cap. 1 ANALIZA ACTIVITĂȚII SOCIETĂȚII CONPET</b>	<b>5</b>
1.1.a). Descrierea activității de bază a societății	5
1.1.b). Precizarea datei de înființare a SC CONPET SA	5
1.1.c). Descrierea oricărei fuziuni sau reorganizări semnificative ale SC CONPET SA în timpul exercițiului financiar	7
1.1.d). Descrierea achizițiilor sau înstrăinărilor de active	8
1.1.e). Descrierea principalelor rezultate ale evaluării activității societății	9
1.1.1. Elemente de evaluare generală	9
1.1.2. Evaluarea nivelului tehnic al SC CONPET SA	11
1.1.3. Evaluarea activității de aprovizionare tehnico-materială și servicii (surse indigene, surse import)	13
1.1.4. Evaluarea activității de vânzare	13
1.1.5. Evaluarea aspectelor legate de angajații / personalul societății	14
1.1.6. Evaluarea aspectelor legate de impactul activității de bază a societății asupra mediului înconjurător	15
1.1.6.1. Managementul calității	15
1.1.6.2. Protecția mediului	16
1.1.6.3. Securitatea și sănătatea în muncă	19
1.1.6.4. Situații de urgență	20
1.1.7. Evaluarea activității de investiții – dezvoltare	21
1.1.8. Evaluarea activității societății privind managementul riscului	22
1.1.9. Elemente de perspectivă privind activitatea societății comerciale	24
<b>Cap. 2. ACTIVELE CORPORALE ALE SC CONPET SA</b>	<b>26</b>
2.1. Precizarea amplasării și caracteristicile principalelor capacități de producție în proprietatea societății comerciale / operate de SC CONPET SA	26
2.2. Descrierea și analizarea gradului de uzură al proprietăților SC CONPET SA	27
2.3. Precizarea potențialelor probleme legate de dreptul de proprietate asupra activelor corporale ale SC CONPET SA	28
<b>Cap.3. PIAȚA VALORILOR MOBILIARE EMISE DE SC CONPET SA</b>	<b>30</b>
3.1. Precizarea piețelor din România și din alte țări pe care se negociază valorile mobiliare emise de SC CONPET SA	30
3.2. Descrierea politicii societății comerciale cu privire la dividende	32
3.3. Activități ale societății de achiziționare a propriilor acțiuni	33
3.4. Numărul și valoarea nominală a acțiunilor emise de societatea mamă deținute de filiale	33
3.5. Emisiuni de obligațiuni sau alte titluri de creanță	33
<b>Cap.4. CONDUCEREA SOCIETĂȚII SC CONPET SA</b>	<b>33</b>
4.1. Lista administratorilor societății și a informațiilor pentru fiecare administrator	33
4.2. Prezentarea listei membrilor conducerii executive	35
4.3. Litigii sau proceduri administrative legate de activitatea membrilor Consiliului de Administrație și a conducerii executive	35

<b>Cap.5. SITUAȚIA FINANCIAR - CONTABILĂ</b>	<b>36</b>
5.1. Evoluția activelor și pasivelor societății	36
5.2. Contul de profit și pierdere	45
5.3. Indicatori economico financiari	48
5.4. Fluxul de trezorerie	49
<b>Cap.6. DIVERSE</b>	<b>50</b>
6.1. Părți afiliate	50
6.2. Transparență	50
6.3. Responsabilitate	50
6.4. Alte informații	52
<b>Cap.7. PROPUNEREA CONSILIULUI DE ADMINISTRAȚIE</b>	
7.1. Aprobarea situațiilor financiare la 31.12.2011	55
7.2. Aprobarea repartizării profitului net aferent exercițiului financiar 2011	55

**ANEXE**

**DATE DE IDENTIFICARE RAPORT ȘI EMITENT**

Raport anual întocmit în conformitate cu :	Legea nr. 297/2004 privind Piața de capital și Regulamentul CNVM nr. 1/2006 privind emitenții și operațiunile cu valori mobiliare.
Exercițiul financiar	31.12.2011
Data raportului	
Denumirea societății comerciale	SC CONPET SA
Sediul social	Str. Anul 1848, nr. 1-3, Ploiești, Jud. Prahova, Cod poștal 100559
Număr telefon/fax	0244 401360 / 0244 516451
E-mail / Internet	conpet@conpet.ro / www.conpet.ro
Cod unic de înregistrare la O.R.C.	1350020
Număr de ordine în Registrul Comerțului	J29/6/22.01.1991
Piața reglementată pe care se tranzacționează valorile mobiliare emise	B.V.B. – RASDAQ
Capitalul social subscris și vărsat integral	28.569.842,40 Lei

Principalele caracteristici ale valorilor mobiliare emise:

Clasa: acțiuni nominative, dematerializate ;

Număr: 8.657.528 acțiuni ;

Valoare nominală: 3,3 lei/acțiune ;

**DATE GENERALE DESPRE EMITENT**

SC CONPET SA este operatorul Sistemului Național de Transport al petrolului așa cum este definit și reglementat de Legea nr. 238 din 7 iunie 2004 - Legea petrolului și de Normele metodologice pentru aplicarea Legii petrolului aprobate prin HG nr. 2075/2004.

Conform prevederilor Legii Petrolului, exploatarea Sistemului Național de Transport al petrolului este supusă reglementărilor Agenției Naționale pentru Resurse Minerale (A.N.R.M.), autoritatea competentă care reprezintă interesele statului în domeniul resurselor de petrol.

Prin HG nr.793/2002 s-a aprobat acordul petrolier de concesiune a activității de exploatare a Sistemului Național de Transport al țițeiului, gazolinei, condensatului și etanului, inclusiv a conductelor magistrale și a instalațiilor, echipamentelor și dotărilor anexe, aferente sistemului, încheiat între Agenția Națională pentru Resurse Minerale, în calitate de concedent, și Societatea Comercială "Conpet" - S.A. Ploiești, în calitate de concesionar.

Sistemul Național de Transport al petrolului reprezintă ansamblul conductelor magistrale interconectate care asigură colectarea petrolului extras din perimetrele de exploatare sau a celui provenit din import și dirijarea lui de la punctele de predare de către producători/importatori, la unitățile de prelucrare, prin stațiile de pompare, rampele de încărcare-descărcare pe calea ferată, precum și toate instalațiile, echipamentele și dotările aferente acestora;

Concesionarul sistemului național de transport al petrolului are calitatea de transportator comun și obligația de a asigura, potrivit prevederilor legale, accesul liber la capacitatea disponibilă a sistemului, tuturor solicitanților, persoane juridice autorizate, în condiții egale, în mod nediscriminatoriu și transparent.

Sistemul Național de Transport al petrolului concesionat de S.C. CONPET S.A. aparține domeniului public al statului roman este constituit din următoarele subsisteme:

- subsistemul de transport al țițeiului din import - capacitate de transport de cca. 15 milioane tone/an;
- subsistemul de transport al țițeiului intern - capacitate de transport de aproximativ 9,1 milioane tone/an;
- subsistemul de transport al gazolinei și etanului - capacitate de transport de cca 0,27 milioane tone/an pentru gazolină și cca 0,07 milioane tone/an pentru etan;

SC CONPET SA prestează servicii de transport pentru clienții săi atât prin Sistemul Național de Transport al petrolului, concesionat în baza acordului petrolier de concesiune, cât și pe calea ferată, de la rampele de încărcare la beneficiari, pentru zonele petroliere care nu sunt racordate la conductele magistrale de transport.

Titularii acordurilor petroliere cărora li s-a acordat dreptul de operare a conductelor ce constituie Sistemul național de transport al petrolului aflat în proprietatea publică a statului, sunt plătitori de redevență petrolieră.

Redevența petrolieră, în cazul operațiunilor petroliere de transport și tranzit al petrolului prin sistemele naționale de transport al petrolului aflat în proprietatea publică a statului, se calculează prin aplicarea cotei prevăzute de Legea petrolului nr. 238/2004 la valoarea veniturilor brute realizate, în cursul unui trimestru, din operațiunile petroliere menționate. În anul 2011 cota de redevență pentru SC CONPET SA a fost de 10%.

Începerea operațiunilor petroliere, reprezentând data de la care este datorată redevența petrolieră, semnifică, în cazul SC CONPET SA momentul operării conductelor magistrale ce constituie Sistemul Național de Transport al petrolului.

Tarifele de transport din sistemul național de transport se stabilesc de către autoritatea competentă, respectiv de ANRM. Metodologia de stabilire a tarifelor de transport al petrolului prin Sistemul Național de Transport al țițeiului, gazolinei, condensatului și etanului este reglementată de către ANRM prin Ordinul nr.53/2008 pentru aprobarea instrucțiunilor privind criteriile, metodologia și procedura de stabilire a tarifelor pentru transportul prin sistemul național de transport al țițeiului, gazolinei, condensatului și etanului;

**MISIUNEA CONPET** este exploatarea Sistemului Național de Transport în condiții de siguranță și eficiență, acces liber la capacitatea disponibilă a sistemului tuturor solicitanților, persoane juridice autorizate, în condiții egale, în mod nediscriminatoriu și transparent.

Obiectivele asumate de către Conpet în cadrul activității sale sunt: asigurarea funcționării sistemului național de transport prin conducte în condiții de maximă siguranță, îmbunătățirea continuă a calității serviciilor, protejarea mediului înconjurător, eficiență economică.

## Cap.1 ANALIZA ACTIVITĂȚII SOCIETĂȚII CONPET

### 1.1.a) Descrierea activității de bază a societății

Activitatea principală a societății este transportul de țiței, gazolină, etan și condensat prin conducte și cu vagoane cisternă pe calea ferată, în scopul aprovizionării rafinăriilor cu țiței și derivate ale acestuia din producția internă și cu țiței din import (cod C.A.E.N. 4950 - "Transporturi prin conducte").

### 1.1.b) Precizarea datei de înființare a societății comerciale

S.C. "CONPET" S.A., este constituită în baza H.G. 1213/20.11.1990 privind înființarea de societăți comerciale pe acțiuni în industrie, în temeiul Legii nr. 15/1990 privind reorganizarea unităților economice de stat ca regii autonome și societăți comerciale, prin preluarea întregului activ și pasiv al fostei Întreprinderii de Transport Țiței prin Conducte („I.T.T.C.”).

SC CONPET S.A are sediul în PLOIEȘTI, str. Anul 1848, nr. 1-3. Este înmatriculată la Oficiul Registrului Comerțului al Municipiului Ploiești, sub nr. J29/6/22.01.1991.

Cu o existență sub diverse denumiri și forme organizatorice de peste un secol, S.C. CONPET S.A., operează Sistemul Național de Transport al Țițeiului, Gazolinei, Etanului și Condensatului prin Conduce.

Bazele activității de transport țiței prin conducte au fost puse în anul 1900, odată cu construirea primei conducte de transport țiței ce lega zona Buștenari de gara CF Băicoi din județul Prahova. În același an a luat ființă societatea anonimă „Conductul Național” cu sediul în Ploiești, considerată de istorici strămoșul actualei companii CONPET. Cele mai importante puncte de reper din istoria de peste 100 de ani a companiei noastre sunt:

- Anul 1900- au fost puse bazele activității de transport țiței prin conducte odată cu construirea primei conducte de transport țiței pe ruta Buștenari – gara CF Băicoi în județul Prahova. În același an a luat ființă societatea anonimă „Conductul Național” cu sediul în Ploiești.
- Anul 1905 – Societatea „Conductul Național” fuzionează cu societatea Buștenari, iar în anul 1905 cu „Creditul Petrolifer”.
- Anul 1915 - lungimea totală a conductelor de transport țiței era de 1280 km, din care cea mai importantă rețea, de 270 km, era deținută de societatea „Creditul Petrolifer”.
- Anul 1921 - societatea „Creditul Petrolifer” este absorbită de societatea „Concordia”.
- Anul 1930 - lungimea totală a conductelor deținute de societățile de petrol din România ajunge la 2300 km, din care societatea „Concordia” deținea 450 km, fiind de altfel cea mai importantă societate de transport prin conducte.
- Anul 1935 – rețeaua de conducte a atins lungimea de 2522 km, iar producția de petrol brut a fost de 8.473.355 tone.
- Anul 1942 – în urma naționalizării, industria de petrol se comasează în trei mari unități: SOVROMPETROL, Petrolifera Muntenia și Petrolifera Moldova, fiecare cu subunitățile sale de transport țiței și produse petroliere.
- Anul 1950 – întreaga industrie de petrol din România se concentrează sub conducerea SOVROMPETROL, în cadrul căreia se înființează Direcția Mărfuri și Transporturi, prilej cu care transportul țițeiului și gazolinei se separă de cel al produselor petroliere finite.
- Anul 1956 - se înființează Întreprinderea de Transport Țiței prin Conduce Ploiești (I.T.T.C.), concentrând astfel toate conductele de transport țiței din România.
- Anii 1960-1968 – este o perioadă caracterizată de extinderea rețelei de conducte și de construirea a noi rampe CF (Valcani, Biled, Pecica, Suplacu de Barcău, Cîrșeu, Independența), ca urmare a punerii în exploatare a unor zăcămintele de țiței în vestul țării. Tot în această perioadă se construiește și prima conductă magistrală de gazolină, pe ruta Țicleni- Ploiești.
- Anul 1968 – marchează începutul transportului de țiței din import pe ruta Constanța-Pitești, inițial cu cazane cisternă pe calea ferată.
- Anul 1970 – a început transportul țițeiului din import pe prima conductă magistrală Constanța – Pitești, cu diametrul de 143/4 inch și o lungime de 325 km.
- Anul 1972- începe tranzitul de țiței prin Cernavodă pentru Iugoslavia.
- Anul 1976 – se pune în funcțiune a 2-a conductă magistrală de transport al țițeiului din import de la Constanța la Pitești, cu diametrul de 20 inch.
- Anii 1977-1980 - s-a construit cea de-a treia magistrală pentru transportul țițeiului din import pe ruta Constanța – Onești, fiind considerată cea mai mare investiție de la înființarea societății. În aceeași perioadă s-au construit și pus în funcțiune încă 2 conducte magistrale pentru transportul gazolinei și etanului din Oltenia către Ploiești și respectiv Pitești.

- Anul 1990 – I.T.T.C. se transformă în societate comercială pe acțiuni cu denumirea de S.C. CONPET S.A., în bază Hotărârii de Guvern nr.1213/1990, fiind prima companie constituită în industria petrolieră.
- Anul 1991 - S.C. CONPET S.A se înregistrează la Registrul Comerțului Prahova, dată de la care funcționează ca societate comercială pe acțiuni, al cărei principal acționar este statul român.
- Anul 1995 – S.C. CONPET S.A. este beneficiara unui împrumut extern în sumă de 64,7 milioane USD acordat de BIRD și garantat de Statul Roman prin Ministerul Finanțelor Publice, destinat finanțării Proiectului de Reabilitare și Modernizare a Sistemului Național de Transport Țiței prin Conduce. Împrumutul a fost inițial acordat în anul 1994 pe o perioadă de 15 ani cu o perioadă de grație de 5 ani. Tragerile din împrumut au avut ca termen anul 1999, ulterior fiind prelungit în mai multe etape, ultimul termen angajat fiind iunie 2003. Împrumutul BIRD a fost utilizat până la data de 30.06.2003 în valoare totală de 52,66 milioane \$.
- 1996 - 2008 a fost dedicat modernizării și reabilitării Sistemului Național de Transport Țiței și derivate prin Conduce.
- În cursul anului 2007 – Sistemul de "Management Integrat Calitate - Mediu - Sănătate, Securitate ocupațională" a fost certificat de firma germană Germanischer Lloyd Hamburg.
- Anul 2008– A fost pus în funcțiune Dispeceratul Central al Sistemului Național de Transport Țiței, Gazolină și Etan prin Conduce la noul sediu al companiei, în Ploiești.
- Anul 2008– A fost demarat proiectul de implementare a unui Sistem Informatic Integrat în cadrul CONPET S.A, finalizat în septembrie 2010;
- Anul 2011- A început procesul de implementare a OMFP nr. 946/2005 pentru aprobarea Codului controlului intern, cuprinzand standardele de management/control intern la entitățile publice și pentru dezvoltarea sistemelor de control managerial;

*1.1.c) Descrierea oricărei fuziuni sau reorganizări semnificative a societății în timpul exercițiului financiar*

A. Prin Decizia Consiliului de Administrație nr.1/10.02.2011, începând cu data de 10.02.2011 au fost aduse modificări și completări organigramei, în scopul descentralizării puterii de decizie, creșterii responsabilității, compatibilității structurilor organizationale și funcționalității sistemului organizațional al societății, după cum urmează:

- transformarea entității organizatorice Biroul Salarizare în Serviciul Salarizare, Compensatii, Beneficii și trecerea în subordinea directă a Directorului Direcției Capital Uman;
- modificarea denumirii Serviciului Evaluare, Compensatii, Beneficii în Serviciul Raporturi de Muncă și Evaluarea Salariilor;
- transformarea entității organizatorice Biroul Siguranță și Paza Conducei în serviciul Siguranță și Paza Conducei în subordinea Directorului Direcției Operare;
- modificarea denumirii entității organizatorice Direcția Unitate de Proiect în Direcția I.T.;
- modificarea denumirii entității organizatorice Biroul Oficiu Proiect în Biroul Administrarea Informatică a Documentelor, în subordinea Directorului Direcției I.T.;

B. Datorită crizei economice și a unor factori conjuncturali în domeniul petrolului din ultimii ani, precum și mutațiilor semnificative în relațiile contractuale cu o parte din partenerii noștri tradiționali, rafinăriile, în condițiile :

- închiderii pe termene greu de definit a unor rafinării: Rafo Onești , Arpechim Pitești și Steaua Română Câmpina;
- închiderii unor puncte de lucru pe relația contractuală cu OMV Petrom;
- reducerii cantităților de țiței, etan și gazolină oferite la transport și scăderii frecvenței pompărilor , atât pe relația contractuală transport din Țară cât și cea din Import;

precum și, în scopul reducerii cheltuielilor cu personalul în anul 2011, conducerea SC CONPET, prin Direcția Capital Uman, si-a propus măsuri și obiective de restructurare a activității care să realizeze pe lângă efecte economice și o optimizare și adaptare a structurilor funcționale la volumul real al cantităților transportate și a modului de utilizare a resurselor tehnico-economice;

Astfel, una din măsurile adoptate a fost cea a dimensionării forței de muncă în concordanță cu nivelul cantităților de țiței și derivate transportate. Această măsură s-a realizat prin trecerea la desființarea posturilor excedentare – și adecvarea periodică a numerului de personal la noile condiții privind evoluția activității, cantităților pompate și a timpilor de lucru.

În acest context, în anul 2011, Consiliul de Administrație al SC CONPET a aprobat, printre altele:

- suspendări ale contractelor individuale de muncă ale salariaților de la locurile de muncă unde activitatea este întreruptă temporar;
- desființarea posturilor de la locurile de muncă unde nu mai există activitate sau activitatea s-a redus considerabil și nu există perspectiva reînceperii/creșterii acesteia, astfel:
  - în primele 8 luni ale anului 2011, au fost concediați individual un număr de 28 salariați. De menționat că 12 salariați propuși inițial pentru concediere individuală în temeiul art.65 al.1 din Codul Muncii, au optat în condițiile legii, pentru trecerea pe alte posturi vacante existente în cadrul unității;
  - la finele anului 2011, SC CONPET a trecut la măsura concedierii colective a unui număr de 148 salariați. Măsura a fost aprobată de Consiliul de Administrație al SC CONPET SA Ploiești prin decizia nr.8/17.11.2011, după parcurgerea tuturor procedurilor specifice din domeniul legislației muncii.

#### 1.1. d) Descrierea achizițiilor sau înstrăinărilor de active.

Cu excepția activelor puse în funcțiune conform programului de achiziții destinate dezvoltării sistemului național de transport, precum și a celor scoase din funcțiune în condițiile legii, societatea nu a înregistrat alte operațiuni de această natură în decursul anului 2011.



## 1.1 e) Descrierea principalelor rezultate ale evaluării activității societății.

## 1.1.1. Elemente de evaluare generală

Principalii indicatori economico-financiari realizați în perioada 2009-2011 sunt prezentați în tabelul de mai jos:

Nr. Crt.	Indicatori	U.M.	2009	2010	2011
0	1	2	3	4	5
1	Cifra de afaceri	lei	316.584.049	339.796.438	341.768.185
2	Venituri totale	lei	384.961.408	406.596.976	407.891.128
3	Cheltuieli totale	lei	343.102.515	359.275.745	370.050.601
4	Profit brut	lei	41.858.893	47.321.231	37.840.527
5	Profit net	lei	34.346.608	38.694.543	28.558.866
6	Ponderea de piață pe teritoriul României	%	100%	100%	100%

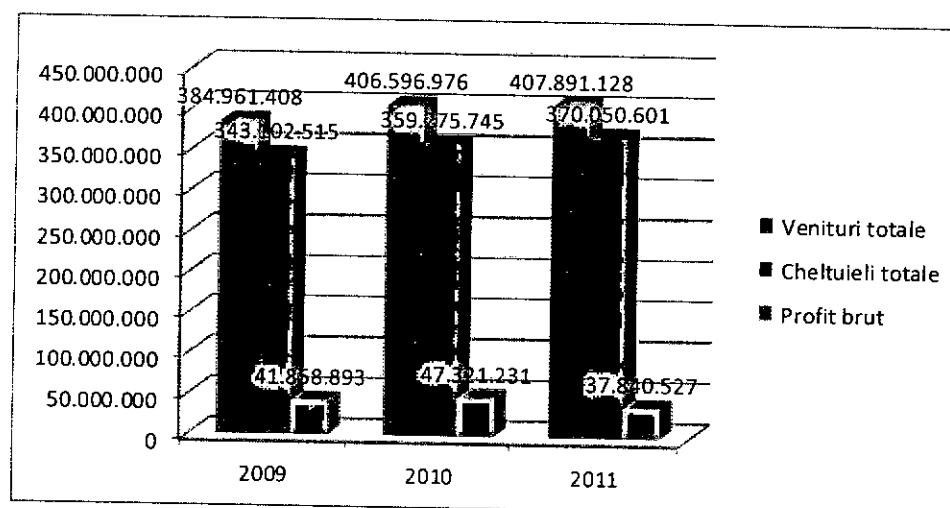

Creșterea cheltuielilor de exploatare și implicit reducerea profitului brut în anul 2011 a fost afectată în principal de deprecierile înregistrate urmare reevaluării activelor imobilizate efectuate de evaluatori autorizați la 31.12.2011.

**Date financiare**

În conformitate cu prevederile OUG nr.37/2008 SC CONPET SA Ploiești a transmis la MECMA pentru verificare și aprobare BVC rectificat pentru anul 2011.

Solicitarea de rectificare, transmisă la MECMA în data de 15.11.2011 a fost determinată de necesitatea cuprinderii în BVC rectificat a următoarelor elemente :

- plăți compensatorii pentru salariații propuși a fi disponibilizați prin concediere colectivă, obligație decurgând din prevederile art.8<sup>2</sup>, lit. d, din OUG nr.44/2011 care stabilește ca sancțiune contravențională pentru agenții economici „ depășirea în structură a nivelului de cheltuieli aprobat prin bugetul de venituri și cheltuieli” cu amendă de la 5.000 lei la 10.000 lei;
- reasezarea creșterii cheltuielilor de exploatare aferente producției corespunzător creșterii volumului prestațiilor de servicii (cheltuieli de transport CF, cheltuieli cu redevența petrolieră), cheltuielile cu personalul menținându-se la același nivel;

Concedierea colectivă a fost determinată de închiderea unor perimetre de exploatare și/sau reducerea drastică a resurselor de țiței, gazolină, etan și condensat în alte puncte de preluare ale OMV Petrom. Nu suntem înștiințați din timp de o strategie a OMV Petrom care să ne dea posibilitatea să facem previziuni pe termen mediu sau lung. Societatea a parcurs toate etapele legale pentru acțiunea de concediere colectivă.

Salariaților concediați le-a încetat contractul individual de muncă pe data de 30.12.2011, dreptul acestora de a solicita indemnizație de șomaj s-a născut la data de 03.01.2012. Mai menționăm și faptul că prin decizia de concediere (art.3) SC CONPET SA a asumat obligația de a achita plățile compensatorii la lichidarea lunii decembrie, împreună cu celelalte drepturi salariale, respectiv la data de 11.01.2012.

Proiectul de BVC rectificat a fost aprobat în AGOA din data de 22.12.2011, sub rezerva aprobării în guvern și publicării acestuia în Monitorul Oficial.

Din considerente care nu țin de societate, acest buget rectificat nu a mai fost promovat de către Guvernul României.

Drept urmare, Sinteza rezultatelor financiare realizate la 31 decembrie 2011 este prezentată comparativ cu Bugetul de venituri și cheltuieli aprobat în ședința AGOA din 20.01.2011, HG nr.294 din 23 martie 2011 și AGOA din data de 28.06.2011, în tabelul următor :

Mii lei

Nr. crt.	Denumire indicatori	B.V.C. 2011	Realizat 2011	Indici %
0	1	2	3	4=3/2*100
1	Venituri din activitatea de exploatare	351.857	383.560	109,01%
2	Venituri financiare	22.145	24.331	109,87%
3	<b>TOTAL VENITURI</b>	<b>374.002</b>	<b>407.891</b>	<b>109,06%</b>
4	Cheltuieli de exploatare	337.557	356.797	105,70%
5	Cheltuieli financiare	18.845	13.253	70,33%
6	<b>TOTAL CHELTUIELI</b>	<b>356.402</b>	<b>370.050</b>	<b>103,83%</b>
7.	<b>REZULTATUL BRUT (rd.3-rd.6), din care:</b>	<b>17.600</b>	<b>37.841</b>	<b>215,01%</b>
	* din exploatare	14.300	26.763	187,15%
	* din activitatea financiară	3.300	11.078	335,70%
8	<b>Impozitul pe profit</b>	<b>2.751</b>	<b>9.282</b>	<b>337,41%</b>
9	<b>PROFITUL NET</b>	<b>14.849</b>	<b>28.559</b>	<b>192,33%</b>

**Veniturile totale** au înregistrat o creștere cu 9,06% față de prevederile BVC fiind influențată de următorii factori:

- o 1. Veniturile din transport au crescut cu 5,48% față de prevederile bugetare, evidențiate în structură, pe subsisteme de transport, astfel:
  - O creștere de venituri cu 11,62% la transportul țițeiului din producția internă;
  - O diminuare de venituri cu 21,88% la transportul pe subsistemul de import;

Menționăm faptul că Rafinăria Petrotel Lukoil a redus resursa din import cu cca 600 mii tone față de bugetul programat și a depășit cererea de țiței de țară achiziționat de la OMV PETROM cu cca 100 mii tone.

- o 2. Alte venituri din exploatare înregistrează o creștere cu 40% față de prevederile bugetare, datorată în principal reluării la venituri a cheltuielilor cu amortizarea aferente mijloacelor fixe finanțate din cota de modernizare și din împrumutul BIRD și puse în funcțiune în anul 2011;
- o 3. Veniturile financiare au înregistrat o creștere față de nivelul din BVC cu 9,87% pe seama veniturilor din dobânzi și a diferențelor favorabile de curs valutar;

**Cheltuielile totale** realizate la finele anului sunt în sumă de 370.050 mii lei, cu o creștere de 3,83% față de programul aprobat.

Cheltuielile din exploatare sunt realizate cu o creștere de 5,70% față de nivelul planificat.

S-au înregistrat depășiri față de prevederile bugetare la:

- capitolul de amortizări și ajustări de valoare privind imobilizările corporale și necorporale cu 50,80% urmare punerii în funcțiune de noi obiective de investiții și ajustărilor de valoare înregistrate cu ocazia reevaluării activelor imobilizate la data de 31.12.2011;
- capitolul alte cheltuieli de exploatare cu 5,14% urmare depășirii cheltuielilor cu redevența petrolieră și a cheltuielilor privind constituirea cotei de modernizare, urmare a depășirii veniturilor din transport încasate;

S-au înregistrat economii în principal la următoarele elemente de cheltuieli:

- Cheltuieli materiale 14,71%;
- Cheltuieli energie și apă 15,53%;

### 1.1.2. Evaluarea nivelului tehnic al SC CONPET SA

Descrierea principalelor produse realizate și/ sau servicii prestate:

a) *principalele piețe de desfacere pentru fiecare produs sau serviciu și metodele de distribuție*

Principalul serviciu prestat de SC CONPET SA este transportul țițeiului, gazolinei, condensatului și etanului din producția internă, prin conducte și pe calea ferată și a țițeiului din import prin conducte.

Beneficiarii serviciilor sale de transport sunt:

- SC OMV-Petrom SA pentru transportul țițeiului din țară și derivate petrol prin conducte și pe calea ferată;
- SC Petrotel – Lukoil SA pentru transportul țițeiului din țară, achiziționat de la OMV PETROM și din import prin conducte;
- SC Rompetrol Rafinare SA pentru transportul țițeiului din import prin conducte;

b) ponderea fiecărei categorii de produse sau servicii în veniturile și în totalul cifrei de afaceri ale societății pentru ultimii trei ani;

Ponderea principalelor categorii de servicii în veniturile din exploatare și în totalul cifrei de afaceri:

Nr.crt.	Categorii de venituri	2009			2010			2011		
		Valoare (RON)	% în		Valoare (RON)	% în		Valoare (RON)	% în	
			Venituri expl	Cifra de afaceri		Venituri expl	Cifra de afaceri		Venituri expl	Cifra de afaceri
1	Venituri din exploatare	356.472.452			376.389.561			383.560.240		
2	Cifra de afaceri	316.584.049			339.796.438			341.768.185		
2.1	- Venituri din activitatea de transport, din care:	315.330.258	88,46%	99,60%	337.861.018	89,76%	99,43%	339.439.556	88,50%	99,32%
2.1,1	*țitei țară	231.908.014	65,06%	73,25%	271.741.415	72,20%	79,97%	282.672.533	73,70%	82,71%
2.1,2	*țitei import	75.218.667	21,10%	23,76%	57.087.402	15,17%	16,80%	46.087.973	12,02%	13,49%
2.1,3	*gazolină	3.141.363	0,88%	0,99%	2.991.820	0,79%	0,88%	2.997.648	0,78%	0,88%
2.1,4	*condensat	5.062.214	1,42%	1,60%	6.040.381	1,60%	1,78%	7.681.402	2,00%	2,25%
2.2	- Venituri din alte activități	1.253.791	0,35%	0,40%	1.935.420	0,51%	0,57%	2.328.629	0,61%	0,68%
3	Alte venituri din exploatare	39.888.403	11,19%		36.593.123	9,72%		41.792.055	10,90%	

Evoluția cantităților de țiței, gazolină și condensat transportate prin sistemul național de transport, în perioada 2009-2011, este următoarea:

Nr. crt.	Categorii de produse	U.M.	2009	2010	2011
0	1	2	3	4	5
1	Țitei țară	to.	4.305.756	4.126.296	4.193.335
2	Țitei import	to.	4.414.556	2.587.392	2.023.412
3	Gazolină	to.	58.325	45.306	42.438
4	Condensat	to.	93.988	93.509	117.010
TOTAL			8.872.625	6.852.503	6.376.196

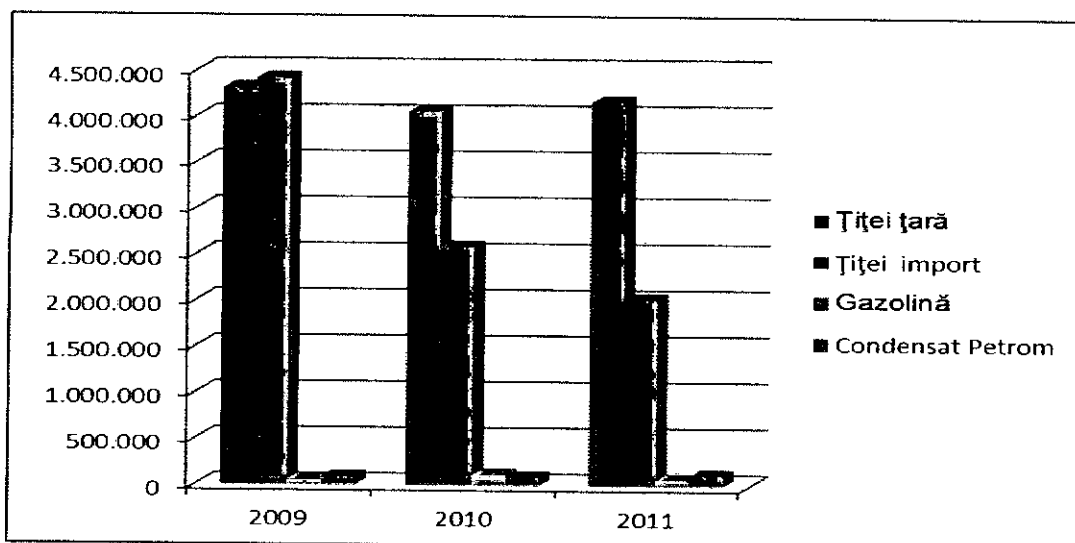

c) produse/ servicii noi avute în vedere pentru care se va afecta un volum substanțial de active în viitorul exercițiu financiar precum și stadiul de dezvoltare al acestor produse.

Nu este cazul.

#### 1.1.3. Evaluarea activității de aprovizionare tehnico-materială și servicii (surse indigene, surse import)

Activitatea de aprovizionare s-a realizat în baza programului și bugetului aprobat pentru anul 2011. Fundamentarea cheltuielilor a avut în vedere asigurarea condițiilor de funcționare în siguranță a Sistemului Național de Transport Țitei prin Conduce precum și modernizarea acestuia.

S-a acționat permanent pentru reducerea timpului de aprovizionare printr-un set de măsuri menite să asigure un stoc minim de materiale și piese de schimb pentru intervenții de urgență precum și asigurarea lor pe cât posibil din surse de aprovizionare locale.

#### 1.1.4. Evaluarea activității de vânzare

a) Descrierea evoluției vânzarilor secvențial pe piața internă și/ sau externă și a perspectivelor vânzarilor pe termen mediu și lung

Pentru perioada 2012 – 2014, pe baza estimărilor primite din partea clienților, se poate prognoza menținerea la același nivel a volumului serviciilor de transport. Estimările primite au ținut cont de contextul economic actual iar o îmbunătățire a acestuia poate determina creșterea volumului de servicii.

b) Descrierea situației concurențiale în domeniul de activitate, a ponderii pe piață a produselor sau serviciilor și a principalilor competitori

Societatea deține o poziție de monopol pe piața transporturilor de Țitei prin conducte, neavând astfel concurenți în domeniul său de activitate. Contractarea serviciilor de transport se realizează în bază unui contract cadru aprobat de către Agenția Națională pentru Resurse Minerale, tarifele de transport practicate fiind aprobate de către aceeași instituție.

c) Descrierea oricărei dependențe semnificative a societății față de un singur client sau față de un grup de clienți a cărui pierdere ar avea un impact semnificativ asupra veniturilor societății

Serviciile de transport prestate de către SC CONPET SA se adresează unui număr redus de potențiali beneficiari, astfel încât volumul acestora este în strânsă dependență cu politica comercială aplicată de beneficiarii serviciilor prestate. O situație de dependență semnificativă se înregistrează în raport cu beneficiarul SC OMV PETROM SA care este principalul client pentru transportul țiteiului indigen.

#### 1.1.5. Evaluarea aspectelor legate de angajații / personalul societății

a) Precizarea numărului și a nivelului de pregătire a angajaților societății comerciale precum și a gradului de sindicalizare a forței de muncă;

#### SITUAȚIA STUDIILOR ABSOLVITE DE SALARIAȚI PÂNĂ LA FINELE ANULUI 2011

Nr.crt.	Studii	FEMEI		BĂRBAȚI		TOTAL:	
		Nr.	Proc.	Nr.	Proc.	Nr.	Proc.
1.	generale (8-10 clase)	23	7,82%	199	11,79%	222	11,20%
2.	medii	115	39,12%	1110	65,76%	1224	61,76%
3.	postliceale	9	3,06%	126	7,46%	135	6,81%
4.	superioare	147	50,00%	253	14,99%	401	20,23%
TOTAL		294	100%	1688	100%	1982	100%

- personal cu funcții de conducere 166 salariați;
- personal cu atribuții de execuție 1.816 angajați din care: 1.760 calificați/specializați și 56 necalificați;

Conducerea societății, prin Direcția Capital Uman și-a propus în 2011, ca obiectiv strategic în domeniul managementului: optimizarea permanentă a legăturii dintre rezultatele tehnice și financiare ale organizației și indicatorii de capital uman, evaluarea performanțelor profesionale fiind un instrument de importanță majoră în identificarea salariaților eficienți în raport cu posturile ocupate;

Evaluarea performanțelor, s-a dovedit a avea o influență deosebită asupra activității economico - sociale și a climatului organizațional cu repercusiuni nemijlocite asupra creșterii eficienței în general și a calității activității în special.

Rezultatele acțiunii de evaluare au permis constituirea unei importante baze de date în vederea elaborării și îmbunătățirii unor strategii și politici viitoare în domeniul resurselor umane, care va lua în considerare următoarele probleme esențiale:

- necesitatea unei reevaluări a modului de organizare a muncii în funcție de volumul real al cantităților de țitei, gazolină și etan transportate, precum și a modului de utilizare eficientă a resurselor tehnico-economice;
- alinierea în anul 2012 a obiectivelor individuale la obiectivele organizaționale și creșterea gradului de responsabilitate al tuturor salariaților în rezolvarea sarcinilor de serviciu;
- conștientizarea salariaților asupra responsabilităților ce le revin în vederea asumării răspunderii și a angajării acestuia în realizarea obiectivelor.
- continuarea și extinderea programelor de formare profesională internă (activitatea de primire – predare țitei), instruirea / perfecționarea continuă a salariaților precum și

acordarea unei mai mari atenții modului în care aplică în practică cunoștințele dobândite după parcurgerea cursurilor de instruire /perfecționare;

- elaborarea programelor de instruire internă și externă va avea în vedere asigurarea dezvoltării competențelor cheie ale salariaților, care să permită atingerea unui maxim de performanță în realizarea obiectivelor individuale / sarcinilor de serviciu.

În contextul implementării **OMFP nr.946/2005** pentru aprobarea Codului controlului intern, cuprinzând standardele de management/control intern la entitățile publice și pentru dezvoltarea sistemelor de control managerial și odată cu alinierea în anul 2012 a obiectivelor individuale la obiectivele organizaționale, va crește gradul de responsabilitate al tuturor salariaților în rezolvarea obiectivelor stabilite și/ sau sarcinilor de serviciu.

Gradul de sindicalizare al forței de muncă pe anul 2011 este 99,98 %.

*b) Descrierea raporturilor dintre manager și angajați precum și a oricăror elemente conflictuale ce caracterizează aceste raporturi.*

Pe parcursul anului 2011 nu au existat alte elemente de natură conflictuală între angajați și conducerea societății.

#### **1.1.6. Evaluarea aspectelor legate de impactul activității de bază a societății asupra mediului înconjurător**

Descrierea sintetică a impactului activităților de bază asupra mediului înconjurător precum și a oricăror litigii existente sau preconizate cu privire la încălcarea legislației privind Protecția mediului înconjurător.

##### **1.1.6.1. Managementul Calității**

###### *a) Menținerea și îmbunătățirea Sistemului de Management Integrat recertificat din 2010*

Societatea deține certificate pentru sistemul de management al: calității (ISO 9001), mediului (ISO14001) și sănătății securității ocupaționale (OHSAS 18001) obținute în urma auditului de supraveghere efectuat de auditorii organismului Germanischer Lloyd din Hamburg.

Auditul extern de supraveghere a avut loc în septembrie 2011, în următoarele puncte de lucru: Sector Cireșu - rampa Cireșu, Sector Moreni - stația Moreni, Sediile I și II. Documentația pusă la dispoziție și auditul la fața locului au inclus activitatea de „manevră feroviară”.

Raportul de audit transmis la Hamburg a fost făcut cu recomandarea de menținere a certificatelor, până la următorul audit anual de supraveghere din septembrie 2012. An de an s-a constatat îmbunătățirea continuă a sistemului de management integrat, materializată printr-un management modern bazat pe obiective, planificare și evaluarea eficacității.

###### *b) Analiza efectuată de management - AEM*

AEM nr.9 s-a desfășurat în 12.04.2011 și AEM nr. 10 în 01.11.2011 cu scopul determinării eficacității SMI.

În AEM nr. 8 din 20.10.2010 au fost stabilite 8 măsuri, gradul de realizare al acestora a fost raportat în AEM 9. Măsurile realizate la termen sunt: 2, 3, 6, 7, este nerealizată măsura 1 cu termen 31.03.2011, sunt nerealizate la termen măsurile 5, 8.

Realizarea măsurii 4, scadentă în 30.06.2011, va fi analizată în AEM 10. Măsura 1 va fi reprogramată și preluată în Plan de măsuri al AEM 9.

În AEM nr. 9 din 12.11.2011 au fost stabilite 11 măsuri, din care: s-au realizat 9 la termen și 2 după termen.

Realizarea măsurii 4 din AEM 8, scadentă în 30.06.2011, analizată în AEM 10, s-a restrâns la documentele elaborate de Direcția Operare, se referă la corelarea cu fluxurile din ERP și s-a reprogramat în Plan de măsuri al AEM 10.

În AEM nr. 10 din 01.11.2011 au fost stabilite 10 măsuri, gradul de realizare al acestora se va raporta în AEM 11 programată în martie 2012.

#### *c) Revizuirea documentației*

Are loc ori de câte ori apar modificări ale organigramei, modificări de legislație, modificări tehnologice etc. care presupun actualizarea și adecvarea acestora în conformitate cu Regulamentul de Organizare și Funcționare al societății. Ținerea sub control a documentației de sistem revine Serviciului Managementul Calității prin difuzare și retragere controlată și prin audit intern. Documentația în vigoare este disponibilă electronic într-o zonă protejată de pe server. Serviciul asigură consultanță pentru revizuirea documentației.

#### *d) Audit intern*

Auditul intern oferă o asigurare rezonabilă asupra conformării cu cerințele referențiale și a cerințelor legale aplicabile. Auditurile interne au fost efectuate în conformitate cu programul aprobat pe anul 2011 și criteriile de audit stabilite în Planurile de audit. Rezultatele au fost comunicate auditaților prin difuzarea Rapoartelor de audit, la care s-au anexat rapoartele (RNAC/P) deschise în timpul auditurilor.

Societatea asigură anual resurse în vederea desfășurării în bune condiții a auditului intern, cerință obligatorie a standardelor de referință SR EN 9001:2008, SR EN ISO 14001:2005 și SR OHSAS 18001:2008.

#### **1.1.6.2. Protecția mediului**

##### *a) Reglementări din punct de vedere al protecției mediului și gospodăririi apelor*

Respectând prevederile legislației naționale de mediu, S.C. CONPET, prin Serviciul de Protecția Mediului, colaborează cu instituțiile subordonate Ministerului Mediului și Pădurilor în vederea obținerii autorizațiilor de mediu și gospodărirea apelor.

Din punct de vedere a protecției mediului activitatea S.C. CONPET S.A. PLOIEȘTI se autorizează în conformitate cu prevederile Ordinului 1798/2007 pentru aprobarea Procedurii de emitere a autorizației de mediu, fiind cuprinsă în anexa nr. 1-Lista activităților supuse procedurii de emitere a autorizației de mediu - la nr. crt. 268, cod CAEN Rev. 2: 4950-„Transporturi prin conducte”, cod CAEN Rev.2: 5210 - „Depozitări”, cod CAEN Rev. 2: 4920 -„Transport marfă pe calea ferată”, cod CAEN Rev. 2: 5221 - „activități și servicii anexe pentru transporturi terestre”;

S-au obținut următoarele autorizații:

##### **1. Autorizații de mediu :**

- autorizația de mediu pentru *Conducta de transport țigăi  $\Phi$  10  $\frac{3}{4}$ ", Ghercești- Icoana- Cartojani și conductele  $\Phi$  10  $\frac{3}{4}$ ",  $\Phi$  12  $\frac{3}{4}$ ",  $\Phi$  14  $\frac{3}{4}$ "Cartojani- Ploiești aferente Stației Ghercești, Stația Icoana, Stația Cartojani*
- autorizația de mediu pentru *conductele de transport țigăi 14" și 20" Constanța- Pitești și conductele de transport țigăi 24" și 12" F1+ F2 Călăreți- Ploiești*
- autorizație de mediu pentru *activitatea de transport uleiuri uzate de la punctele de lucru ale SC Conpet SA la Sediul II Ploiești.*



- autorizația de mediu pentru Stația și Rampa de încărcare țiței Berca
- autorizația de mediu pentru Stația de pompare Băicoi
- autorizația de mediu revizuită pentru Punctul de lucru Rompetrol și conducta de transport țiței 24" Constanța- Sud- Midia
- autorizație de mediu revizuită pentru Sectorul Moreni și conductele de țiței exploatate de sectorul Moreni.

## 2. Autorizații de gospodărirea apelor

- autorizația de gospodărire a apelor pentru conducte magistrale de transport țiței  $\varnothing$  10<sup>3/4</sup>" Țicleni –Ploiești, conducta de țiței  $\varnothing$  10<sup>3/4</sup>" racord la Arpechim Pitești, conducta magistrală transport etan  $\varnothing$  5<sup>9/16</sup>" Turburea – Pitești, conducta magistrală de transport gazolină  $\varnothing$  6<sup>5/8</sup>" F2 Țicleni –Ploiești și conducta de transport gazolină  $\varnothing$  3<sup>1/2</sup>" racord la stația de pompare Merișani – jud. Argeș și pentru conducta de transport  $\varnothing$  24" Constanța – Midia – jud. Constanța și pentru Stația de pompare țiței Videle
- autorizația de gospodărire a apelor pentru Sediul II Ploiești
- autorizația de gospodărire a apelor pentru conducte magistrale de transport țiței 14", 20", 28" pe teritoriul administrativ al jud. Constanța.
- autorizația de gospodărire a apelor pentru Sectorul Bărbătești

S-a demarat procedura de revizuire pentru următoarele autorizații de:

### 1. mediu pentru:

- Stația Videle, jud. Giurgiu
- Rampa Independența, Jud. Galați
- conducte magistrale de transport țiței și gazolină Țicleni- Ploiești și conducta magistrală de transport etan Turburea- Arpechim.

### 2. gospodărirea apelor pentru:

- Rampa încărcare țiței Pecica,
- Rampa de încărcare țiței și gazolină Biled

Astfel, la momentul prezentei deținem un număr de 24 de autorizații de mediu și un număr de 45 de autorizații de gospodărirea apelor. Menționăm că autorizațiile sunt eliberate fără programe de conformare și programe de etapizare.

### b) Identificarea aspectelor de mediu și evaluarea impactului asupra mediului

Activitatea de evaluare a impactului asupra mediului se realizează în sectoarele de producție ori de câte ori apar modificări în sistem care presupun activități cu impact asupra mediului, lista aspectelor cu impact semnificativ identificate la nivelul societății aflându-se la baza elaborării Programului de management de mediu și a Planului de acțiuni pentru îndeplinirea obiectivelor de mediu.

În cursul anului 2011 au fost revizuite țintele de mediu, indicatorii de monitorizare a progresului, și s-au reidentificat aspectele de mediu la nivelul locațiilor, aspectele de mediu semnificative fiind cuprinse în noul Plan de acțiuni pentru îndeplinirea obiectivelor de mediu.

Stadiul realizării obiectivelor și țințelor stabilite este analizat periodic în analiza efectuată de management.

### c) Evaluări ale conformării cu cerințele legale și cu alte cerințe de mediu

Evaluarea periodică a conformării cu cerințele legale a fost asigurată prin: audituri interne efectuate de către auditorii interni din cadrul Direcției HSEQ, inspecții pe amplasament și la

diverse instalații (rezervoare, conducte, claviaturi, etc.), efectuate de autoritățile de mediu și de către responsabili HSEQ.

Autoritățile de mediu și de gospodărire a apelor au efectuat în locațiile Conpet, în cursul anului 2011 un număr de 139 inspecții, cu privire la respectarea cerințelor legale și altor Reglementări de mediu, nefiind consemnate neconformități majore.

*d) Poluări cu impact semnificativ asupra mediului*

Cheltuielile realizate cu depoluarea zonelor afectate sunt de **2.482.500 lei**.

În acest sens în anul 2011 au fost monitorizate lucrări de ecologizare cu firme terțe pentru zone poluate ca urmare a avariilor cu impact semnificativ asupra mediului de la predare până la finalizare. Se continuă urmărirea lucrărilor de ecologizare în alte 2 zone poluate.

S-au realizat depoluări în zonele:

- Nazarcea, borna 59 Cuza Vodă, borna 60 Cuza Vodă, Borna 51 Castelu, Poarta Albă- 3 zone jud. Constanța;
- Ivanești -2 zone, Dragalina- 3 zone, Lileci jud. Călărași;
- Armășești, Balta Ialomiței-a 3 zone, Țândărei, Săveni -2 zone, Stelnică, jud. Ialomița;
- Cireșu, UM Ianca, Perișoru, Grădiștea, Zăvoaia – ventil 1 Onești, Ianca, Ibrianu, Tarlele Filiului, mal drept râu Calmațui, Zăvoaia, Vultureni- jud. Brăila;
- Ocnița, Bucșani, stație Moreni, Mavrodin, Valea Voievozilor -2 zone - jud. Dâmbovița;
- Aricești, Magula, incinta rafinării Lukoil, Matizol, Bănești, Centura de Est, Mislea - jud. Prahova;
- Vâlcele, jud. Buzău;
- Icoana jud. Olt;
- Urechești, jud. Bacău;
- Roata de Jos, Mârșa – jud. Giurgiu;
- Bara, jud. Ilfov;
- Livezi, jud. Vâlcea

*e) Curățiri rezervoare*

- Lucrările de curățare șlam din rezervor se realizează ca urmare a cantităților de șlam ce nu mai permit o acumulare suplimentară și implicit o bună funcționare a rezervoarelor aflate în flux tehnologic, precum și necesitatea eliminării riscului apariției unor incendii sau poluări de la rezervoarele ce nu mai sunt în flux tehnologic și prezintă depuneri de șlam.
- În anul 2011 în cadrul SC CONPET s-au realizat lucrări de curățare șlam de rezervor în valoare de 165.000 lei, cu societăți autorizate pentru efectuarea acestor lucrări, reușindu-se curățarea unui număr de 8 de rezervoare în următoarele locații:
- Rampa Marghita: rezervoarele R1, R2; Stația Călăreți: rezervoarele R2, rez. scursori aferent st. AB; Stația Băicoi: rezervoarele R1, R3, R4; Stația Moreni: rezervorul R39;

*f) Monitorizarea factorilor de mediu*

Autorizațiile de mediu și Autorizațiile de gospodărire a apelor conțin un capitol separat „Monitorizarea mediului” care detaliază atât factorii de mediu ce trebuie analizati, periodicitatea monitorizării factorilor de mediu, precum și tipul de analize ce trebuie efectuate. Centralizând cerințele de la Capitolul „Monitorizarea mediului” a fost întocmit **„Programul anual de Monitorizare și măsurare a caracteristicilor factorilor de mediu 2011”**. Pentru determinarea nivelului de poluare pentru factorii de mediu apă, aer, sol și zgomot se fac investigații de către Laboratoare autorizate.

Astfel au fost efectuate monitorizări privind calitatea factorilor de mediu, apă, aer, sol, apă subterană și nu au fost constatate depășiri față de concentrațiile maxime admise.

### 1.1.6.3. Securitate și Sănătate în Muncă

#### a) Reglementare

Activitatea de securitate și sănătate în muncă în SC CONPET SA se desfășoară în conformitate cu prevederile Legii 319/2006 și ale Normelor Metodologice de aplicare a prevederilor legii securității și Sănătății în muncă, aprobate prin Hotărârea nr. 1425/11.10.2006 a Guvernului României, modificată și completată cu HG 955/2010.

#### b) Evaluarea riscurilor

În cursul anului 2011 a fost finalizată reevaluarea riscurilor de accidentare și îmbolnăvire profesională, inclusiv evaluarea riscurilor de accidentare și îmbolnăvire profesională pentru grupurile sensibile, de către firma HSEQ Consulting, pentru toate punctele de lucru ale S.C. CONPET S.A. PLOIEȘTI.

#### c) Evaluarea conformării cu cerințele legale și alte cerințe de securitate și sănătate în muncă

În cursul anului 2011 Inspectoratele Teritoriale de Muncă (Prahova, Giurgiu, Călărași, Bihor, Bacău, Vâlcea, Constanța, Buzău) au efectuat controale de specialitate, în urma cărora au fost stabilite 27 măsuri pentru eliminarea neconformităților constatate, acestea fiind realizate integral, la termenul scadent.

La nivelul societății au fost efectuate inspecții interne pentru evaluarea conformării în toate locațiile din cadrul societății. În scopul eliminării neconformităților constatate s-au stabilit 179 măsuri, din care 176 au fost realizate la termenul scadent (sfârșitul anului 2011).

Legat de alte cerințe ale contractanților care efectuează lucrări sau prestează servicii pentru SC CONPET SA, s-au încheiat 143 convenții privind Securitatea și Sănătatea în Muncă - Situații de Urgență- Protecția Mediului, anexe la contractele economice.

#### d) Incidente, accidente. Monitorizarea stării de sănătate a lucrătorilor

În anul 2011 au avut loc două evenimente, respectiv:

În luna ianuarie, în cadrul sediului II al S.C. CONPET S.A. PLOIEȘTI- lucrător implicat Boboc Costel Viorel, tehnician chimist la Biroul Inspecția Calității.

Evenimentul a fost cercetat și comunicat către Inspectoratul Teritorial de Muncă Prahova.

În urma cercetării s-a constatat că evenimentul întrunește condițiile legale pentru a fi înregistrat și evidențiat ca accident de muncă.

În luna iunie, în cadrul sectorului Băicoi, lucrător implicat- Roșca Vasile, pppf-ist stația Recea.

Evenimentul a fost cercetat și comunicat către Inspectoratul Teritorial de Muncă Prahova.

În urma cercetării s-a constatat că evenimentul nu întrunește condițiile legale pentru a fi înregistrat și evidențiat ca accident de muncă.

#### Monitorizarea stării de sănătate a lucrătorilor

În cursul anului 2011 s-a efectuat examinarea medicală a tuturor lucrătorilor în funcție de factorii de risc profesional la care sunt expuși.

Nu s-au depistat boli profesionale.

S-au eliberat fișe de aptitudine cu următoarele mențiuni:

- Apt – 1890 lucrători
- Apt condiționat - 120 lucrători
- Inapt – 1 lucrător

*e) Protecția lucrătorilor*

Conform cerințelor legale în vigoare, în baza prevederilor Normativului intern, angajaților li se acorda echipamente individuale de protecție, materiale igienico-sanitare și alimentație de protecție, în funcție de riscurile la care sunt expuși.

*1.1.6.4. Situații de Urgență**a) Reglementare*

Activitatea în domeniul Situațiilor de Urgență se desfășoară în conformitate cu prevederile actelor normative în vigoare: Legea nr. 307/2006 privind apărarea împotriva incendiilor, Legea nr. 481/2004 privind protecția civilă republicată, O.M.A.I. nr. 163/2007 pentru aprobarea Normelor Generale de apărare împotriva incendiilor, Ordonanța de Urgență nr. 21/2004 privind Sistemul Național de Management al Situațiilor de Urgență-aprobată cu modificări și completări prin Legea nr. 15/2005, Ordinul nr. 712/2005 modificat și completat cu Ordinul nr. 786/2005 privind instruirea salariaților în domeniul situațiilor de urgență, etc.

*b) Evaluarea conformării cu cerințele legale*

În cursul anului 2011, reprezentanții Inspectoratelor pentru Situații de Urgență Județene au efectuat 26 inspecții pe linie de protecție civilă, prevenirea incendiilor și SEVESO la punctele de lucru ale SC CONPET SA constatând 57 de nereguli pentru care au fost întocmite Programe de Măsuri pentru îmbunătățirea activității în domeniul situațiilor de urgență.

Din cele 57 de măsuri:

- 51 au fost soluționate;
- 5 sunt în curs de soluționare conform termenelor angajate și sunt permanent urmărite de responsabilii HSEQ și Serviciul Situații de Urgență;
- 1 măsură nerezolvată.

Pe baza „Graficului activităților de instruire, îndrumare și control propriu în domeniul situațiilor de urgență pe anul 2011”, personalul Serviciului Situații de Urgență a efectuat un număr de 25 controale interne pe parcursul cărora au fost constatate nereguli transpuse în 112 de măsuri din care, 103 măsuri realizate în termenele stabilite, 1 măsură în curs de rezolvare (în termen) și 8 măsuri nerealizate.

Pe bază propriului grafic de control intern, responsabilii HSEQ au efectuat în punctele de lucru ale sectoarelor un număr de 476 controale, pe parcursul cărora au fost constatate nereguli ce au fost transpuse în 350 de măsuri din care, 336 măsuri au fost realizate, 1 măsură este în curs de soluționare ( în termenul stabilit), iar alte 13 măsuri sunt nerealizate.

În cursul anului 2011 s-a înregistrat un început de incendiu la unul din tomberoanele de gunoi aflat la subsolul clădirii Dispecerat Central al SC Conpet SA Ploiești. În urma acestui eveniment a fost întocmit un Raport de Cercetare pentru stabilirea cauzelor ce au condus la acest incident și luarea măsurilor pentru prevenirea apariției unor noi astfel de situații. Acest Raport de Cercetare a fost difuzat factorilor de decizie în vederea prelucrării acestuia întregului personal din subordine.

În urma controalelor efectuate de personalul Inspectoratelor Județene pentru Situații de Urgență în cadrul punctelor de lucru ale societății, **NU** au fost aplicate amenzi pentru nerespectarea prevederilor legale sau neremedierea la termen a unor nereguli constatate și consemnate în Procesele verbale de control încheiate.

Ca urmare a unei avarii tehnice (coroziune) pe conducta de transport țigăi Ø20" Bărăganu - Onești ce a determinat poluarea solului, în urma Notei de Constatare încheiată de GNM-CJ Bacău și ISUJ Bacău, SC Conpet SA a fost amendată cu sumă de 2000 lei de către ISU Bacău. SC Conpet SA a achitat sumă de 1000 lei în termen de 48 ore.

Pentru asigurarea unei informări unitare la nivel național în domeniul Serviciilor Private pentru Situații de Urgență, la solicitarea Inspectoratelor Județene pentru Situații de Urgență, a fost realizată o pagină pe site-ul societății care cuprinde informații privind formațiile de intervenție constituite în cadrul Serviciului Privat pentru Situații de Urgență al SC Conpet SA Ploiești.

*c) Evaluarea gradului de asigurare cu mijloace tehnice pentru apărarea împotriva incendiilor și a echipamentelor de protecție specifice riscurilor identificate*

Pentru conformarea cu cerințele legale din domeniul situațiilor de urgență, în cursul anului 2011 au fost achiziționate substanțe de stingere (spumogen lichid), stingătoare, accesorii de protecție civilă, accesorii PSI, în valoare totală de **70.108 lei**, precum și echipamente de protecție pentru intervenție în caz de incendiu pentru pompierii civili, în valoare totală de **119.999,6 lei**.

Urmare a unui control efectuat de reprezentanții ISU Gorj la stația și rampa Bărbătești în anul 2010, a fost trasată ca măsură pe linie de protecție civilă, asigurarea alarmării populației din zona punctului de lucru, fapt pentru care a fost achiziționată în anul 2011 o sirenă electrică de alarmare în valoare de **8.500 lei**, valoarea fiind alocată prin Programul de investiții - Lista de dotări și mijloace independente.

*d) Evaluarea modului în care a fost asigurată verificarea, întreținerea și repararea mijloacelor de apărare împotriva incendiilor cu personal atestat*

În cursul anului 2011, verificarea, întreținerea și repararea mijloacelor de apărare împotriva incendiilor s-a realizat în bază unor noi contracte de prestări servicii cu valabilitate de 3 ani, cu firme atestate, ce asigură verificarea instalațiilor de răcire cu apă și stingere cu spumă, precum și verificarea stingătoarelor pentru toate punctele de lucru. C/Valoarea serviciilor pe anul 2011 fiind de **49.133,26 lei**. A fost asigurată și verificarea, întreținerea și repararea aparatelor de respirat cu aer comprimat, aflate în dotarea echipelor specializate de intervenție în caz de incendiu, în baza unui contract de prestări servicii aflate în derulare. C/Valoarea serviciilor efectuate în anul 2011 fiind de **2.832 lei**.

În urma Programului de Modernizare a instalațiilor PSI, în cursul anului 2011 au fost finalizate instalațiile cu spumă aeromecanică din stația Moreni, stația Băicoi și rampa Pecica.

*e) Evaluarea modului în care este asigurată identificarea și evaluarea riscurilor de incendiu din cadrul societății.*

Identificarea și evaluarea riscurilor de incendiu din cadrul societății a fost realizată pentru toate sectoarele de activitate.

#### **1.1.7. Evaluarea activității de investiții - dezvoltare**

Investițiile realizate în anul 2011 au fost în valoare de 55.796 mii lei (30.832 mii lei investiții și 24.964 mii lei-rata BERD) față de 72.763 mii lei programat, într-un procent de realizare de 76,68%, din care, pe surse de finanțare:

- alte surse (cota de modernizare) – 51.068,71 mii lei
- surse proprii (profit) - 4.727,29 mii lei.

Programul de investiții a avut în vedere:

- continuarea lucrărilor pentru reabilitarea conductelor magistrale pentru transport țigăi și gazolină prin realizarea a 47,86 km de conductă înlocuită față de cerințele

din programul minimal încheiat cu Agenția Națională de Resurse Minerale, respectiv de 11 km

- realizarea unor lucrări de punere în siguranță a infrastructurii traversărilor de ape ce au rolul să sporească gradul de siguranță în exploatare a conductelor respective, indirect și de protecție împotriva poluării cursurilor de ape traversate prin realizarea a 3 lucrări față de 1 programată, conform cerințelor din programul minimal
- alte lucrări de investiții asupra instalațiilor echipamentelor și dotărilor anexe aferente sistemului național de transport.

Punerile în funcțiune realizate în cursul anului 2011 au fost în valoare de 50.076,37 mii lei, din care, pe surse de finanțare:

- 43.170,72 mii lei din alte surse -cota de modernizare- (lucrări de înlocuire conducte, lucrări de punere în siguranță conducte, rezervor PSI Calareți, modernizare grupuri PSI Moreni, Pecica și Băicoi, alimentare cu energie electrică la Cireșu)
- 4.627,26 mii lei din surse proprii -profit- (clădire bază sportivă Voința, utilaje independente, centrala termică Mărtinești, fosa septica Cireșu, licențe)
- 2.278,39 mii lei din BIRD (țeava din stoc, folosită pentru Lucrările de înlocuire conducte).

Pentru anul 2012 societatea își propune, în bază programelor anexe la Bugetul de Venituri și Cheltuieli, continuarea și finalizarea lucrărilor începute în anii anteriori cât și începerea altora noi, în valoare totală de 61.382 mii lei, din care, pe surse de finanțare :

- alte surse (cota de modernizare) - 45.274 mii lei
- surse proprii (profit) - 16.108 mii lei.

Prin realizarea acestor investiții se va obține:

- optimizarea performanțelor sistemului;
- creșterea gradului de siguranță în operare;
- reducerea consumurilor tehnologice;
- îmbunătățirea gradului de urmărire și control;
- reducerea costurilor de operare;
- reducerea impactului ecologic asupra mediului;
- reducerea impactului asupra proprietăților publice și particulare, protejarea vieților omenești, etc.;
- asigurarea funcționării în condiții de siguranță a conductelor magistrale și instalațiilor tehnologice aferente.

#### 1.1.8. Evaluarea activității societății privind managementul riscului

Descrierea expunerii societății comerciale față de riscul de preț, de credit, de lichiditate și de cash flow. Descrierea politicilor și a obiectivelor societății comerciale privind managementul riscului.

Principalele riscuri la care este supusă Societatea și politicile aplicate sunt detaliate mai jos:

**1) Riscul de neplată:** Societatea acordă credit comercial clienților săi și poate fi expusă la riscul de neplată. Conducerea monitorizează îndeaproape expunerea la riscul de credit comercial. Riscul de credit legat de creanțele comerciale este redus datorită încasării cu regularitate a serviciilor de transport, dar și a garanțiilor materiale acordate de clienți prin contract. Chiar dacă există concentrații semnificative, baza de clienți fiind extrem de redusă, conducerea apreciază că riscul de credit comercial este redus. Noi am evaluat riscul de neplată și credem că am făcut cele mai rezonabile estimări.

**2) Riscul de Piață:** Societatea este dependentă de nivelul de prelucrare a țițeiului în România. Sistemul Național de Transport prin conducte nu este interconectat la extern. Din aceste considerente, cu sprijinul acționarului principal, Ministerul Economiei, Comerțului și Mediului de Afaceri, societatea întreprinde acțiuni pentru demararea unor proiecte complexe pentru construirea unor conducte prin care se pot folosi părți din sistemul de transport existent și/sau prin construirea integrală a unui sistem de transport care să tranziteze România. Conducerea societății nu poate prevedea schimbările ce vor avea loc în România cu privire la decizia rafinorilor asupra nivelului de prelucrare, închidere/deschidere a unităților de prelucrare și efectele acestora asupra situației financiare, asupra rezultatului din exploatare și a fluxurilor de trezorerie ale societății.

**3) Riscul de curs valutar:** Societatea a beneficiat de un împrumut extern cu garanția statului român pentru modernizarea Sistemului Național de Transport prin conducte. Termenul de rambursare a împrumutului este anul 2012. Împrumutul a fost contractat în USD raportat la data rambursării ratelor la un coș valutar din cinci valute. De regulă, raportat la coșul valutar ratele de rambursat sunt cu cca 20 % mai mari decât cele înregistrate ca datorie în bilanț, evaluate în USD, conform Acordului de Împrumut.

#### **Descrierea principalelor caracteristici ale controlului intern**

Consiliul de Administrație este responsabil de sistemul de control intern al societății și de verificarea eficacității acestuia, delegând această autoritate Grupului de lucru numit prin Decizia DG pentru ca acesta să-i acorde asistență la îndeplinirea responsabilităților sale în privința controlului intern și a raportării financiare. Cadrul de control existent este conceput pentru a gestiona și nu pentru a elimina riscul de eșec în îndeplinirea obiectivelor de afaceri. Prin urmare, acesta furnizează doar o asigurare rezonabilă împotriva declarațiilor eronate sau pierderilor importante.

#### **Un set cuprinzător de standarde, condiție esențială pentru un control intern adecvat**

Pentru SC CONPET SA, o condiție esențială pentru stabilirea unui set cuprinzător de standarde este implementarea și menținerea unui sistem de gestiune a afacerilor riguros, conceput în așa fel încât să corespundă setului integrat de procese și instrumente folosite de companie pentru dezvoltarea strategiei sale, transpus în acțiuni efective și în monitorizarea și creșterea eficacității atât a proceselor, cât și a instrumentelor.

Reglementările interne asigură conceperea și implementarea de controale interne corespunzătoare pentru toate ciclurile afacerii, definirea clară a responsabilităților în cadrul organizației, în vederea obținerii analizelor și verificărilor necesare pentru toate procesele din cadrul societății.

Auditul intern evaluează eficacitatea și eficiența politicilor, procedurilor și sistemelor în vigoare ale companiei menite să asigure: identificarea corectă și gestionarea riscurilor, fiabilitatea și integritatea informațiilor, conformitatea cu legile și reglementările, protecția activelor, utilizarea economică și eficientă a resurselor și realizarea obiectivelor stabilite.

Auditul intern desfășoară audituri regulate ale operațiunilor ce se desfășoară în cadrul societății și informează Consiliul de Administrație cu privire la rezultatele auditurilor realizate.

#### **Standarde stabilite la nivel de societate pentru elaborarea situațiilor financiare anuale și intermediare**

Cele mai importante elemente ale sistemului de control intern și ale celui de gestionare a riscurilor în ceea ce privește procesul de contabilitate sunt standardele pentru sistemele de control intern, care sunt definite de liniile directoare interne la nivelul societății.

Societatea dispune de un Manual de contabilitate aplicat în mod consecvent în vederea asigurării unui tratament contabil adecvat aplicat pentru aceleași scenarii de afaceri. Manualul de contabilitate este actualizat cu regularitate, în funcție de schimbările survenite în legislația națională. De asemenea, este prevăzută organizarea departamentului contabil și de raportare financiară, pentru a obține un proces de raportare financiară de înaltă calitate. Rolurile și responsabilitățile sunt definite în mod specific și este aplicat un proces de revizuire pentru procesele de afaceri cu efecte asupra raportării financiare, contabilității și operațiunilor de raportare, precum și pentru întocmirea situațiilor financiare.

Stabilirea unor standarde la nivel de societate pentru elaborarea situațiilor financiare anuale și intermediare, prin intermediul Manualului de contabilitate, este, de asemenea, reglementată de niște linii directoare interne. Procesele esențiale ale sistemului de raportare financiară au fost identificate și analizate. Eficacitatea acestor procese este evaluată pe baza unui grafic în desfășurare și comparată cu cele mai bune practici (precum managementul debitorilor, contabilitatea pentru mijloace fixe etc). În plus, eficacitatea sistemului de management al riscului este evaluată periodic de către auditori externi. Rezultatele evaluării sunt raportate Consiliului de Administrație.

În vederea conformării cu cerința legală (OMFP 946/2005, republicat), care obligă entitățile publice să implementeze cele 25 de standarde ale Controlului intern / managerial, se asigură implementarea acestui sistem de control intern/ managerial avându-se în vedere sistemul de management integrat funcțional deja în societate.

Implementarea este în curs și se face etapizat în conformitate cu programul de implementare elaborat intern, la recomandarea MECMA.

La sfârșitul lunii februarie 2012, s-a întocmit Raportul asupra sistemului de control intern/manAGERIAL evaluat la 31 decembrie 2011-Anexa 4.3

#### **1.1.9 Elemente de perspectivă privind activitatea SC CONPET SA**

*a) Prezentarea și analizarea tendințelor, elementelor, evenimentelor sau factorilor de incertitudine ce afectează sau ar putea afecta lichiditatea societății comerciale comparativ cu aceeași perioadă a anului anterior.*

*b) Prezentarea și analizarea efectelor cheltuielilor de capital, curente sau anticipate asupra situației financiare a societății comerciale comparativ cu aceeași perioadă a anului trecut.*

*c) Prezentarea și analizarea evenimentelor, tranzacțiilor, schimbărilor economice care afectează semnificativ veniturile din activitatea de bază.*

Contextul economic actual în care SC CONPET SA își desfășoară activitatea are legătură directă cu restructurarea activității unor parteneri contractuali importanți, care se așteaptă la o menținere a contractării pieței produselor petroliere – datorită continuării efectelor crizei economice și conflictelor regionale - sau care și-au redus activitatea din diverse motive. Astfel, Rafo Onești se află în proces de modernizare tehnologică și menține sistarea activității, SC Rompetrol Rafinare SA- Rafinăria Petromidia și-a redus semnificativ cantitățile de țiței din import contractate cu SC CONPET SA datorită utilizării terminalului petrolier propriu iar OMV-Petrom a renunțat la importul țițeiului în anul 2011. Rafinaria Steaua Româna este închisă pe o perioadă nedeterminată. Date fiind aceste constrângeri externe, se continuă implementarea anumitor măsuri de natura managerială, tehnică, economică, menite să contracareze posibilele influențe negative ce s-ar putea reflecta în situația economică a societății și să consolideze perspectivele de dezvoltare ale acesteia.

Concomitent, societatea a răspuns și va continua să răspundă afirmativ, în condițiile legii, solicitărilor venite din partea clienților pentru transportul țițeiului către noi destinații și pentru transportul unor amestecuri de produse/produse noi, realizându-se astfel venituri suplimentare dar și protejarea pieței proprii pe segmentul transportului de țiței pe calea ferată. Mergând pe această linie de acțiune, în anul 2011 s-a înregistrat primul transport de țiței la export pe calea



ferată desfășurat de SC CONPET SA pentru NIS PETROL Serbia și se intenționează participarea la licitații pentru continuarea acestui tip de transport și în anul 2012.

*Alte cauze care pot afecta în viitor activitatea SC CONPET SA*

- Rezervele de țiței din producția internă urmează un trend descendent potrivit estimărilor ANRM privind rezervele naționale de petrol din România în perioada 2010-2020, astfel:

ANUL	Petrol (milioane tone)
2010	64,0
2011	60,0
2012	56,0
2013	52,0
2014	48,0
2015	45,0
2016	41,0
2017	38,0
2018	34,0
2019	31,0
2020	28,0

- SC CONPET SA nu cunoaște din timp strategia OMV Petrom privind destinația țițeiului care excede capacității sale de exploatare. Aceasta poate fi livrată în țară sau la export, funcție de strategia de vânzare a OMV Petrom;
- Scăderea resurselor din import datorită faptului că excedentul din producția internă pe care nu-l prelucrează OMV Petrom este cumpărat de către Lukoil;

## Cap. 2. ACTIVELE CORPORALE ALE SC CONPET SA

### 2.1 Precizarea amplasării și caracteristicile principalelor capacități de producție în proprietatea societății comerciale/ operate de SC CONPET SA

SC CONPET SA exploatează în mod curent stații de pompare, rampe de încărcare – descărcare, cazane C.F., parcuri de rezervoare și o rețea de conducte și racorduri aferente.

Principalele componente ale Sistemului Național de Transport sunt următoarele:

Nr. crt.	Denumire obiectiv/componenta SNTT	U.M.	Valoare
0	I	2	3
I.	<b>Subsistem de transport țiței din import, din</b>		
1	Conducte	km	1.352
2	Stații pompare	buc	7
3	Capacități de stocare	m.c	40.000
II	<b>Subsistem de transport țiței, gazolină și etan din producție românească, din care:</b>		
3.	Conducte	Km	2.181
4.	Stații pompare	buc	64
5.	Capacități de stocare	m.c.	126.663
III.	<b>Subsistem de transport pe calea ferată, din care:</b>		
6.	Rampe de încărcare	buc	11
7.	Rampe descărcare(Bărbătești)	buc	1
8.	Locomotive	buc	13
9.	Infrastructura calea ferata (linii CF industriale)	km	12,7
10.	Cazane pentru transport țiței	buc	40
11.	Cazane pentru transport gazolină	buc	29

Operarea sistemului este asigurată cu ajutorul dispeceratelor locale, coordonate de Dispeceratul Central al societății.

Sistemul Național de Transport are o acoperire la nivelul a 24 de județe și are o structură reprezentată schematic

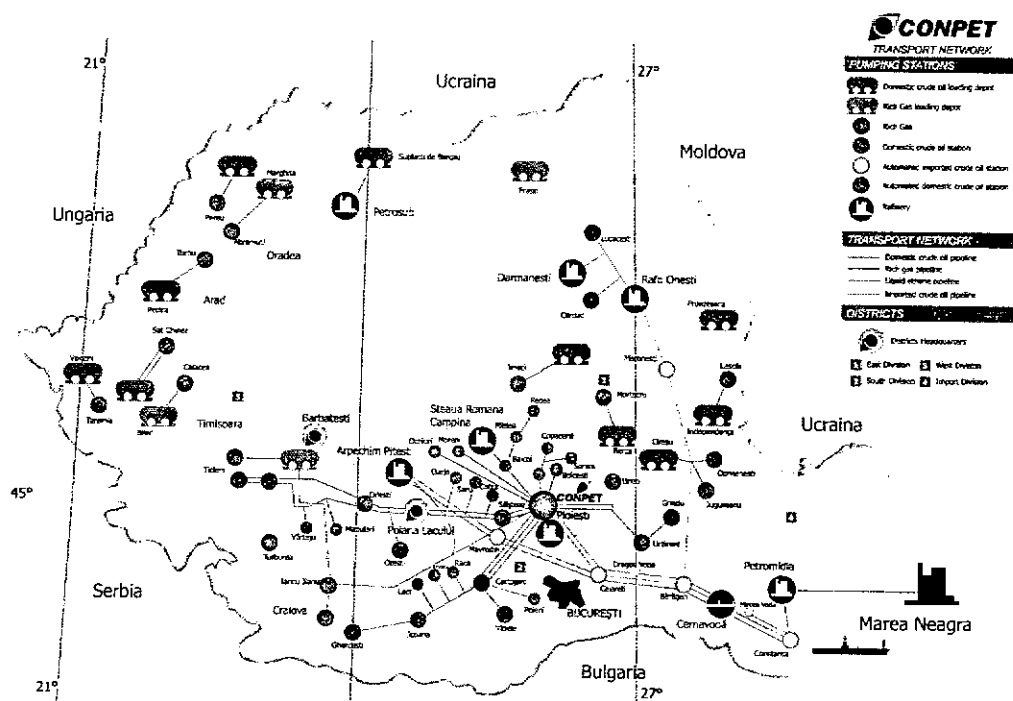

## 2.2 Descrierea și analizarea gradului de uzura al proprietăților societății comerciale

SC CONPET SA exploatează bunuri care aparțin domeniului public al statului. Acestea nu se amortizează, conform prevederilor Legii nr.213 din 17 noiembrie 1998 privind proprietatea publică și regimul juridic al acesteia, cu excepția investițiilor efectuate din surse proprii la mijloacele fixe care fac obiectul unor acorduri de concesiune.

Imobilizările corporale care nu sunt cuprinse în domeniul public al statului sunt supuse amortizării conform Legii nr.15/1994 și au următoarele durate medii de utilizare:

Nr. crt.	Categorii imobilizări	Durata de viață (ani)
0	/	2
1	Clădiri, construcții	40-50
2	Instalații tehnice și mașini	6-12
3	Mijloace de transport	5-7
4	Alte instalații, utilaje și mobilier	3-12

Gradul de uzură al imobilizărilor corporale aflate în proprietatea societății este de cca 27%.

În ceea ce privește amortizarea activelor, societatea a folosit metoda liniară pentru calculul amortizării și a adoptat aceeași politică privind amortizarea contabilă și fiscală.

### 2.3 Precizarea potențialelor probleme legate de dreptul de proprietate asupra activelor corporale ale societății comerciale.

2.3.1 Respectând prevederile HG nr.834/1991, societatea a obținut certificate de atestare a dreptului de proprietate asupra terenurilor aflate în folosința acesteia la data înființării, terenuri aferente instalațiilor, echipamentelor, anexelor, clădirilor etc. ce concurează la desfășurarea activității, conform obiectului de activitate al societății.

În conformitate cu Acordul petrolier de concesiune a activității de operare a Sistemului Național de Transport al țițeiului, gazolinei, condensatului și etanului, inclusiv a conductelor magistrale și a instalațiilor, echipamentelor și dotărilor anexe aferente, aprobat prin HG nr. 793/25.07.2002, SC CONPET SA PLOIEȘTI a devenit concesionarul Sistemului Național de Transport al țițeiului, gazolinei, condensatului și etanului (SNTT). La data inventarierii inițiale, în anul 2002, a bunurilor care au fost cuprinse și individualizate în **anexele la Acordul petrolier de concesiune** a activității de operare a Sistemului Național de Transport al țițeiului, gazolinei, condensatului și etanului, inclusiv a conductelor magistrale și a instalațiilor, echipamentelor și dotărilor anexe aferente **au fost cuprinse și un număr de 11 terenuri în suprafață totală de 150.282,84 mp, neindividualizate prin documentații cadastrale și, de regulă, aflate în indiviziune cu SC CONPET și pe numele CONPET.**

Celelalte terenuri în suprafață totală de 733.648,93 mp sunt înregistrate în activul SC CONPET, din care:

- Cuprinse în capitalul social – terenuri în suprafață de 171.439,45 mp.
- Necuprinse în capitalul social – terenuri în suprafață de 538.509,62 mp.
- Achiziționate - terenuri în suprafață de 23.699,86 mp

Cu valoarea terenurilor pentru care s-a obținut titlu de proprietate în conformitate cu prevederile HG nr.834/1991 **nu s-a majorat capitalul social**, acestea fiind încă înregistrate în conturi de Alte rezerve (ct 1068) deoarece ANRM a considerat că se impune, „Departajarea terenurilor pe care se află amplasate stațiile de pompare/repompare și rampele CF” în suprafețe **aferente domeniului operator și suprafețe aferente Sistemului Național de Transport, domeniul public al statului.**

**Conpet a făcut intervenții repetate la ANRM pentru clarificarea acestei situații, înștiințând și OPSPI cu această problemă.**

ANRM și OPSPI nu au transmis un punct de vedere cu privire la acest aspect, fapt ce creează prejudicii societății noastre în sensul că, **ne aflăm deja sub incidența art. 142, art. 290 din HG 577/2002** privind aprobarea Normelor Metodologice de aplicare a OUG nr.88/1997 privind privatizarea societăților comerciale, cu modificările și completările ulterioare și a Legii nr. 137/2002 privind unele măsuri pentru accelerarea privatizării, cu toate consecințele ce decurg din aceasta.

În aceste condiții, la SC CONPET SA Ploiești, până la aceasta dată, **nu a fost majorat capitalul social** cu valoarea terenurilor pentru care s-a obținut titlu de proprietate în conformitate cu prevederile HG nr.834/199, acestea fiind încă înregistrate în conturi de Alte rezerve (ct 1068).

Menționăm faptul ca certificatele de proprietate în toate situațiile sunt obținute pe numele SC CONPET SA, inclusiv pentru cele 11 terenuri cuprinse în anexa la Acordul de concesiune.

- 2.3.2 teren în suprafață de 2500 mp - dosar nr. 503/42/2011 prin care reclamantul Cojocaru Irinel Alexandru (cumpărător al dreptului litigios de la Bojboiu Marilena) solicită anularea parțială a Certificatului de atestare a dreptului de proprietate al SC CONPET SA asupra terenului în suprafață de 13.315 mp situat în Ploiești, str. Rezervoarelor, jud. Prahova pentru suprafață de 2500 mp inclus în suprafața de 13.315 mp susmenționată, pentru care CONPET deține Certificatului de atestare a dreptului de proprietate seria MO3 nr. 7425 emis la data de 17.04.2002 de Ministerul Industriei și Resurselor;

Valoarea terenului revendicată, determinată proporțional din valoarea totală a suprafeței de 13.315 mp este de 551.518,00 lei.

- 2.3.3 Un apartament situat în Fetești - Prin cererea de chemare în judecată, ce face obiectul dosarului nr. 132/229/2012, aflat pe rolul judecătoriei Fetești, jud. Ialomița, cu termen la 01.03.2012, numitul Zacon Trandafir, domiciliat în comuna Ștefan Cel Mare, Jud. Călărași, solicită pronunțarea unei hotărâri judecatorești prin care să se dispună: "Obligarea părții S.C. CONPET S.A. să emită factură fiscală pe numele Zacon Trandafir, pentru suma de 800 lei, reprezentând contravaloarea imobilului apartament situat în Fetești, str. Calea Călărași, bl. 25 A, et. 4, ap. 9, județul Ialomița, dobândit în baza contractului de vânzare-cumpărare nr. 1047/03.02.1999, încheiat cu aceasta" și "Obligarea la plata cheltuielilor de judecată ocazionate cu acest litigiu".

S.C. CONPET S.A. a formulat **ÎNTAMPINARE** la cererea de chemare în judecată solicitând, în baza probelor ce se vor administra, **respingerea cererii de chemare în judecată** formulată de numitul Zacon Trandafir **ca neîntemeiată și nefondată**. În același timp, S.C. CONPET S.A. a formulat **CERERE RECONVENTIONALĂ** prin care a solicitat instanței de judecată să dispună **obligarea numitului Zacon Trandafir, "să ne lase liberă posesia imobilului apartament nr. 19, situat în Municipiul Fetești, str. Calea Călărași, bl. 25 A, et. 4, Județul Ialomița (fosta adresă Municipiul Fetești, str. Armatei, bl. P 1, ap. 19, Fetești-Gară, jud. Ialomița), de care am fost deposedați abuziv de acesta din luna noiembrie 2011 și la plata cheltuielilor de judecată generate de acest proces**. Cauza se află în curs de soluționare, urmând ca instanța de fond, Judecătoria Fetești, Jud. Ialomița, să pronunțe o hotărâre judecatorească, în funcție de probele ce se vor administra în cauză.

**CAP 3 Piața valorilor mobiliare emise de societate**

Anul 2011 a fost un an de creștere importantă pentru acțiunile emise de SC Conpet SA, comparativ cu anii 2009 și 2010, în ceea ce privește majoritatea indicilor de tranzacționare, și anume numărul de acțiuni tranzacționate, valoarea și numărul tranzacțiilor, pe fondul unei creșteri reduse a prețului mediu al acțiunilor.

Dacă la sfârșitul anilor 2009 și 2010, acțiunea COTE a avut o valoare constantă, respectiv de 30 lei/ acțiune, la sfârșitul anului 2011 aceasta s-a apreciat cu cca. 16,4 %, ajungând la pragul de 34,9433 lei, situându-se astfel aproape de prețul mediu de tranzacționare al anului 2011. Aceste valori indică încrederea investitorilor în acțiunile societății, dobândită urmare eficacității managementului societății și gradului ridicat de transparență în ceea ce privește activitatea și obiectivele SC Conpet SA.

**3.1. Precizarea piețelor din România și din alte țări pe care se negociaza valorile mobiliare emise de societate**

SC CONPET SA este o societate deținută public, conform prevederilor Legii nr. 297/ 2004 privind Piața de capital, fiind înregistrată la Comisia Națională a Valorilor Mobiliare sub nr. 7227/1997.

Începând cu luna august 2004, valorile mobiliare emise de S.C. CONPET S.A. se tranzacționează la Bursa de Valori București – Piața de tranzacționare RASDAQ, sub simbolul COTE, la categoria III-R, Piața principală RGBS.

Structura acționariatului conform Registrului Acționarilor consolidat la data de referință 31.12.2011, este următoarea:

Componenta	Nr. acțiuni	Cota de participare	Capital social (LEI)
Ministerul Economiei, Comerțului și Mediului de Afaceri	5 083 372	58,7162 %	16 775 127,6
Fondul Proprietatea S.A.	2 571 461	29,7020 %	8 485 821,3
Persoane juridice	384 387	4,4399 %	1 268 477,1
Persoane fizice	618 308	7,1419 %	2 040 416,4
<b>TOTAL</b>	<b>8 657 528</b>	<b>100,0000 %</b>	<b>28 569 842,4</b>

Nr. Deținători de acțiuni – 11600.

Activitatea desfășurată de SC Conpet SA în anul 2011; în calitate de emitent de valori mobiliare pe Piața de capital, s-a concretizat în următoarele aspecte:

- în cele 198 zile de tranzacționare, s-a efectuat un număr de 1.420 tranzacții, cu 885 tranzacții mai multe față de numărul total al tranzacțiilor anului 2010 și cu 782 tranzacții în plus față de anul 2009. Numărul mediu zilnic de tranzacții a fost de cca. 7 tranzacții, cu un maxim de 300 tranzacții totale în luna aprilie 2011 și un minim de 33 tranzacții totale în luna februarie 2011
- volumul total al acțiunilor tranzacționate a fost de 1.096.372 acțiuni, în creștere de 4,66 ori față de cel al anului 2010 și respectiv de 5,12 ori mai mare față de nivelul anului 2009, cu un maxim de 831.858 acțiuni atins în luna august 2011 și un minim de 1.441 acțiuni în luna decembrie 2011
- valoarea totală a tranzacțiilor a fost de 38.098.306 lei, în creștere de 5,85 ori comparativ cu perioada de referință 2010 și de 5,15 ori mai mare față de nivelul anului 2009
- prețul mediu de tranzacționare a fost de 34,7494 lei/ acțiune, cu cca. 25,5 % mai mult față de prețul mediu al anului 2010, de 27,6701 lei/ acțiune și aproximativ același cu media anului 2009, care a fost de 34,5548 lei/ acțiune.

- prețul mediu de tranzacționare este de cca. 10,53 ori mai mare comparativ cu valoarea nominală a unei acțiuni (3,3 lei/ acțiune).
- în perioada de raportare ianuarie – decembrie 2011 a existat un vârf al tranzacțiilor și anume în data de 10.08.2011, când s-au efectuat 9 tranzacții cu un volum total de 797.602 acțiuni (reprezentând cca. 72,75 % din numărul total de acțiuni tranzacționate în 2011), la un preț mediu de 34,0 lei/ acțiune, în valoare de 27.118.447,5 lei (care înseamnă cca. 71,18 % din valoarea totală a tranzacțiilor cu acțiuni COTE în anul 2011)
- tabelar se prezintă principalii indici de tranzacționare ai anului 2011 pentru acțiunile emise de SC Conpet SA:

Luna	Preț mediu/ acțiune	Nr. acțiuni tranzacționate (volum)	Valoare tranzacții	Nr. tranzacții
ian.11	34,9396	104.882	3.664.532	46
feb.11	32,8275	2.582	84.761	33
mar.11	36,7610	36.762	1.351.409	189
apr.11	46,1795	18.933	874.317	300
mai.11	43,0876	31.676	1.364.842	142
iun.11	37,3605	2.979	111.297	129
iul.11	35,9411	53.058	1.906.964	95
aug.11	34,0031	831.858	28.285.743	183
sep.11	33,0321	8.321	274.860	86
oct.11	33,4265	1.944	64.981	81
nov.11	33,8479	1.936	65.530	73
dec.11	34,0524	1.441	49.070	63
<b>Total 2011</b>	<b>34,7494</b>	<b>1.096.372</b>	<b>38.098.306</b>	<b>1.420</b>

- față de valorile avute la începutul anului 2011 (luna ianuarie), acțiunile COTE au înregistrat evoluții oscilatorii pe parcursul acestuia, astfel încât la sfârșitul anului, chiar dacă valoarea tranzacțiilor a scăzut de 74,68 ori, iar numărul acțiunilor tranzacționate a scăzut de 72,78 ori, prețul mediu al acțiunilor s-a menținut relativ constant, în jurul valorii de 34 lei/ acțiune
- capitalizarea bursiera a crescut de la 259,7 milioane lei la sfârșitul lunii decembrie 2010 la 302,8 milioane lei la sfârșitul lunii decembrie 2011
- grafic, evoluția acțiunilor COTE pe parcursul anului 2011 comparativ cu anii 2010 și 2009, din punct de vedere al numărului de acțiuni tranzacționate lunar și al prețului mediu/acțiune se prezintă astfel:

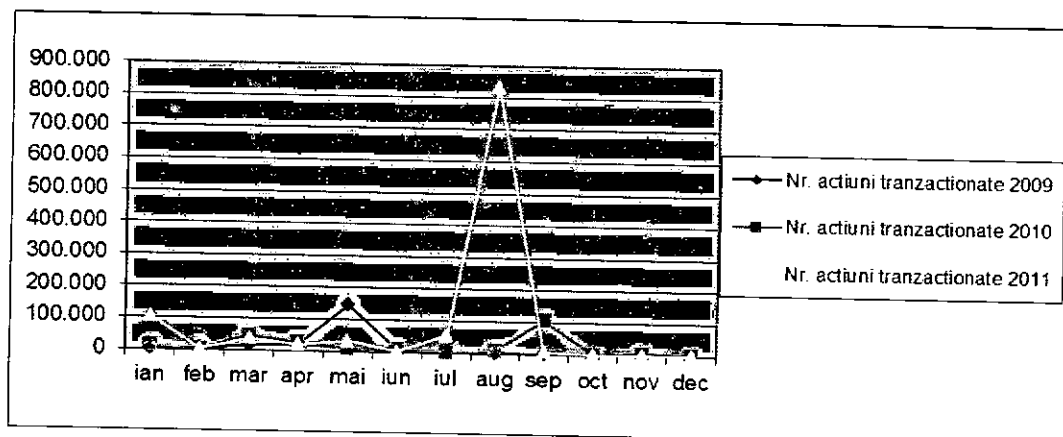

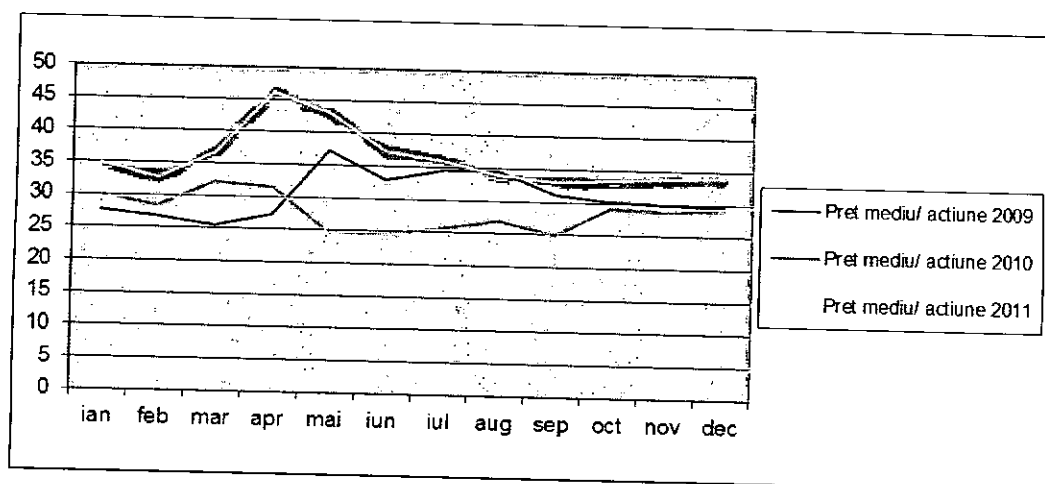

- graficul de mai sus ne arată că în perioada ianuarie 2011 – februarie 2011 prețul mediu al acțiunii COTE a înregistrat o scădere până la 32,8275 lei/ acțiune, urmată de o creștere semnificativă până la nivelul de 46,1795 lei/ acțiune în luna aprilie 2011, după care a avut loc o corecție până la sfârșitul lunii septembrie 2011, ajungând la un minim de 33,0321 lei/ acțiune, ca apoi să se înscrie pe un trend ușor ascendent, cu mici oscilații.
- mișcările semnificative în ceea ce privește acțiunile COTE s-au datorat în mare măsură achizițiilor efectuate de acționarul semnificativ SC Fondul Proprietatea SA în intervalul 05.08.2011 - 07.11.2011, care au avut ca rezultat o creștere a cotei de participare a acestuia la capitalul social al SC Conpet SA de la 20,0568 % la 29,7020 %, respectiv o creștere în valori absolute cu un număr de 835.041 acțiuni, de la 1.736.420 acțiuni, la o deținere de 2.571.461 acțiuni.
- un eveniment important îl constituie faptul că în data 10.08.2011 SC Fondul Proprietatea SA a achiziționat acțiunile COTE aflate în portofoliul SIF Muntenia SA (797.533 acțiuni), această societate de investiții financiare ieșind deci din acționariatul SC Conpet SA.
- numărul deținătorilor de acțiuni emise de SC Conpet SA înregistrați la SC Depozitarul Central SA la data de 31.12.2011 era de 11.600, cu 124 acționari mai puțin decât la sfârșitul anului 2010, când în evidențe erau înscrși 11.724 acționari.
- capitalul social al SC Conpet SA la data de 31.12.2011 este de 28.569,842,4 lei împărțit în 8.657.528 acțiuni nominative, fiecare acțiune având valoarea nominală de 3,3 lei.

### 3.2. Descrierea politicii societății comerciale cu privire la dividende.

SC Conpet SA înregistrează și achită dividende repartizate din profitul net, numai după aprobarea situațiilor financiare de către Adunarea Generală a Acționarilor.

Situația dividendelor repartizate din profitul net, în perioada 2008 – 2010:

Pentru Anul	Data AGA	Data de înregistrare	Dividende totale brute cuvenite -lei-	Dividend brut / acțiune -lei-	Dividende nete acumulate la 31.12.2011	% din profitul net
2008	28.04.2009	15.05.2009	35.480.672,09	4,0982451446	394.375,43	50 %
2009	29.04.2010	18.05.2010	18.997.487,00	2,1943315690	230.571,68	50 %
2010	27.04.2011	16.05.2011	34.825.089,00	4,0225210938	476.381,51	90 %



Modalitățile de plată propuse pentru dividendele aferente anului 2011 către acționari sunt următoarele:

- prin virament bancar pentru solicitanții acționari persoane fizice sau juridice, care comunică în scris SC CONPET până la data de 10.09.2012 un cont bancar, precum și pentru acționarii care au calitatea de angajat al societății
- prin mandat poștal pentru persoanele fizice, care la domiciliul înscris în registrul acționarilor la data de înregistrare, registru a cărei evidență este ținută de Depozitarul Central SA București;
- în numerar la sediul societății, pentru acționarii care dețin cel mult 3 acțiuni;

### 3.3. Activități ale societății de achiziționare a propriilor acțiuni.

În cursul anului 2011 SC Conpet SA nu a efectuat tranzacții având ca obiect acțiunile proprii și ca urmare la sfârșitul anului 2011 societatea nu deținea acțiuni proprii.

### 3.4. Numărul și valoarea nominală a acțiunilor emise de societatea mamă deținute de filiale

SC CONPET SA nu are filiale, neexistând acțiuni emise de societatea mamă deținute de filiale.

### 3.5. Emisiuni de obligațiuni sau alte titluri de creanță

În cursul anului 2011 SC CONPET SA nu a emis obligațiuni sau alte titluri de creanță.

## Cap.4. Conducerea societății comerciale

### 4.1. Lista administratorilor societății și a informațiilor pentru fiecare administrator.

a) CV (nume, prenume, vârsta, calificare/ experiența profesională, funcția și vechimea în funcție)

Componenta Consiliului de Administrație pe parcursul anului 2011 și până la data prezentului raport se prezintă astfel:

- **Condrea Corneliu**, data nașterii 22.12.1952, Com. Filipeștii de Târg, jud. Prahova, de profesie inginer, **președinte al C.A.**, ales prin Hotărârea AGOA nr. 5 / 22.09.2011, urmare Ordinului MECMA nr. 2521/ 2011, anterior acestei date fiind ales membru al C.A., prin Hotărârea AGOA nr. 1/ 04.03.2009, urmare Ordinului MECMA nr. 110/ 2009;
- **Tudora Dorin**, data nașterii 04.01.1974, Mun. Ploiești, jud. Prahova, de profesie inginer, președinte al C.A. în perioada 08.06.2010 – 22.09.2011, ales prin Hotărârea AGOA nr. 3/ 08.06.2010, urmare Ordinului MECMA nr. 975/ 2010 și revocat prin Hotărârea AGOA nr. 5/ 22.09.2011, urmare Ordinului MECMA nr. 2521/ 2011, rămânând în continuare **membru al C.A.** conform aceleiași Hotărâri AGOA.
- **Toader Sorin**, data nașterii 24.09.1975, Mun. Ploiești, jud. Prahova, de profesie inginer, **membru al C.A.**, ales prin Hotărârea AGOA nr. 1/ 04.03.2009, urmare Ordinului MECMA nr. 110/ 2009 ;
- **Chiriac Cristiana**, data nașterii 04.09.1952, în București, de profesie jurist, **membru al C.A.**, ales prin Hotărârea AGOA nr. 1/ 04.03.2009, urmare Ordinului MECMA nr. 110/ 2009 ;
- **Călinoiu Simona - Carmen**, data nașterii 23.06.1966, Mun. Lupeni, jud. Hunedoara, de profesie inginer, membru al C.A., ales prin Hotărârea AGOA nr. 4/ 29.09.2009, urmare Ordinului MECMA nr. 1477/ 2009 și revocat prin Hotărârea AGOA nr. 1/ 20.01.2011, urmare Ordinului MECMA nr. 2163/ 2010;

- **Cotoșman Mircea – Ioan**, data nașterii 04.11.1981, Mun. Tîrgu Mureș, jud. Mureș, de profesie economist, **membru al C.A.**, ales prin Hotărârea AGOA nr. 1/ 20.01.2011, urmare Ordinului MECMA nr. 2163/ 2010 *(in locul dnei. Călinoiu Simona – Carmen)*;
- **Popescu Adrian**, data nașterii 11.08.1962, Mun. Tîrgoviște, jud. Dâmbovița, de profesie inginer, **membru al C.A.**, ales prin Hotărârea AGOA nr. 3/ 08.06.2010, urmare Ordinului MECMA nr. 1042/ 2010;
- **Bălan Corneliu - Petre**, data nașterii 15.03.1976, Mun. Slobozia, jud. Ialomița, de profesie economist, membru al C.A., ales in funcție prin Hotărârea AGOA nr. 1/ 23.03.2010 și revocat prin Hotărârea AGOA nr. 2/ 29.03.2011;
- **Naftali Daniel – Adrian**, data nașterii 18.02.1981, Mun. Tîrgu Mureș, jud. Mureș, de profesie economist, **membru al C.A.**, ales prin Hotărârea AGOA nr. 2/ 29.03.2011 *(in locul dlui. Bălan Corneliu – Petre)*.

Anexat raportului se prezintă CV-urile administratorilor SC Conpet SA.

Pe parcursul anului 2011 au avut loc 8 ședințe ale Consiliului de Administrație.

*b) Orice acord, înțelegere, legătură de familie între persoana respectivă și o altă persoană datorită căreia persoana respectivă a fost numită administrator.*

Membrii Consiliului de Administrație au fost propuși de către acționarul majoritar al societății, Ministerul Economiei, Comerțului și Mediului de Afaceri (MECMA) - 6 administratori și de către acționarul semnificativ SC Fondul Proprietatea SA - 1 administrator, respectiv succesiv dl. Bălan Corneliu – Petre și în prezent dl. Naftali Daniel - Adrian.

*c) Participarea administratorilor la capitalul societății comerciale.*

Administratorii societății desemnați în funcție nu dețin participații la capitalul social al SC CONPET SA.

*d) Lista persoanelor afiliate societății comerciale:*  
Nu este cazul.

#### 4.2. Prezentarea listei membrilor conducerii executive

În conformitate cu structura organizatorică a societății, conducerea executivă a S.C. CONPET S.A. la data de 31.12.2011 avea următoarea componență:

Tudora Dorin	Director General (și membru C.A.), numit prin ordin al ministrului / decizia C.A.
Dobromir Nicolae	Director Operare, numit prin decizia C.A.
Buzățel Elena	Director Financiar, numit prin decizia C.A.
Ionescu Gheorghe	Director Mentenanță - Dezvoltare, numit prin decizia C.A.
Mărgăritaru Ion	Director Capital Uman, numit prin decizia C.A.
Bratu Angela	Director HSEQ, numit prin decizia C.A.
Crișan Vasile	Director Logistică - Achiziții, numit prin decizia C.A.
Podeanu Flavian	Director Unitate de Proiect I.T., numit prin decizia C.A.

a) termenul pentru care persoana face parte din conducerea executivă

Membrii conducerii executive sunt angajați ai societății în baza contractelor individuale de muncă încheiate pentru perioada nedeterminată.

Directorul general are contract de mandat nr.1/ 08.06.2010, încheiat cu SC CONPET SA, reprezentată de Consiliul de Administrație prin dl. Condrea Corneliu.

b) orice acord, înțelegere, legatură de familie între persoana respectivă și o alta persoană datorită căreia persoana respectivă a fost numită ca membru al conducerii executive.

Nu este cazul.

c) participarea persoanei respective la capitalul societății comerciale.

Dl. Dobromir Nicolae deține la data de 31.12.2011 un număr de 40 acțiuni emise de societate, ceilalți directori neavând participații la capitalul social al SC CONPET SA.

4.3. Litigii sau proceduri administrative legate de activitatea membrilor Consiliului de Administrație și a conducerii executive în cadrul societății și de capacitatea acestora de a-și îndeplini atribuțiile

Pe rolul Judecătorei Ploiești se află dosarul nr.2671/281/2012 în care figurează SC CONPET SA în calitate de pârât și Liviu Ilași în calitate de reclamant, fost director general al societății și Președinte al Consiliului de Administrație până în anul 2008, având ca obiect obligarea SC CONPET SA la plata sumei de 196.552 lei actualizată la zi cu rata inflației până la data plății efective cu titlu de premiu anual considerat convenit pe anul 2008 pentru realizarea obligațiilor și îndeplinirea obiectivelor și criteriilor de performanță stabilite pentru anul 2008 potrivit contractelor de mandat nr.1/20.07.2007 și nr. 1/30.10.2008, precum și la plata cheltuielilor de judecată în sumă de 5.542 lei taxă de timbru judiciar și 5 lei timbru judiciar.

**Cap.5. SITUAȚIA FINANCIAR-CONTABILĂ****5.1. Evoluția activelor și pasivelor societății**

Pentru perioada 2009-2011 Situația elementelor bilanțiere se prezintă astfel:

Denumire indicator	31.12.2009	31.12.2010	31.12.2011
0	1	2	3
Imobilizări necorporale	9.465.398	9.629.712	9.524.082
Imobilizări corporale	399.571.139	393.454.667	370.197.216
Imobilizări financiare	508.197	700.200	443.960
<b>Active imobilizate</b>	<b>409.544.734</b>	<b>403.784.579</b>	<b>380.165.258</b>
Stocuri	23.799.921	24.874.986	19.509.879
Creanțe	30.688.755	36.578.898	29.136.389
Investiții financiare pe termen scurt(depozite bancare, titluri de stat)	0	168.671.167	200.335.428
Casa și conturi la bănci	154.483.113	1.339.663	1.328.900
<b>Active circulante - TOTAL</b>	<b>208.971.789</b>	<b>231.464.714</b>	<b>250.310.596</b>
Cheltuieli în avans	189.089	232.279	189.218
Datorii ce trebuie plătite într-o perioadă de până la un an	67.952.739	59.789.174	67.904.538
Active circulante respectiv datorii curente nete	141.156.161	171.864.341	182.561.877
<b>Total active minus datorii curente nete</b>	<b>550.700.895</b>	<b>575.648.920</b>	<b>562.727.135</b>
Datorii ce trebuie plătite într-o perioadă mai mare de un an	33.282.985	17.921.201	0
Provizioane	21.466.212	20.695.366	18.869.517
Venituri în avans	180.711	5.414.244	2.851.068
<b>Capital și rezerve</b>			
Capital subscris și vărsat	28.569.842	28.569.842	28.569.842
Prime de capital	0	0	
Rezerve din reevaluare	42.387.136	41.968.171	50.186.295
Rezerve	390.244.259	422.155.415	438.561.707
Rezultatul reportat	-103.508	47.625	-5.059.134
Rezultatul exercițiului financiar	34.346.608	38.694.543	28.558.866
Repartizarea profitului	0	0	
<b>Capitaluri proprii</b>	<b>495.444.337</b>	<b>531.435.596</b>	<b>540.817.576</b>
Patrimoniul public	378.628	225.991	222.373
<b>Total capitaluri</b>	<b>495.822.965</b>	<b>531.661.587</b>	<b>541.039.949</b>

## Imobilizări necorporale

Imobilizările necorporale înregistrate la data de 31.12.2011 se situează la un nivel relativ constant față de cel înregistrat în anul 2010.

Denumirea elementului de imobilizare	Valoare bruta						
	Sold la 1 ian 2011	Creșteri	Creșteri din reevaluare	Amortizare eliminată	Cedări/casări	Transfer la imobilizări	Sold la 31 dec.2011
0	1	2	3	4	5	6	7=1+2+3-4-5-6
<b>Imobilizări necorporale</b>							
Cheltuieli de constituire si dezvoltare, brevete, concesiuni, fond comercial							0
Concesiuni, brevete, licențe, mărci comerciale și active similare	4.629.994	2.673.794			1.482.209		5.821.579
Alte imobilizări necorporale	12.432.451				2.816		12.429.635
Avansuri si imobilizări necorporale în curs		3.268.486				2.673.794	594.692
<b>Total imobilizări necorporale</b>	<b>17.062.445</b>	<b>5.942.280</b>	<b>0</b>	<b>0</b>	<b>1.485.025</b>	<b>2.673.794</b>	<b>18.845.906</b>

Denumirea elementului de imobilizare	Ajustări de valoare				Valoare contabilă netă	
	(amortizări și ajustări pentru depreciere sau pierdere de valoare)					
	Sold la 1 ian 2011	Amortizare	Amortizare aferentă imobilizărilor scoase din evidență	Sold la 31 dec. 2011	Sold la 1 ian 2011	Sold la 31 dec. 2011
0	1	2	3	4	5	6
<b>Imobilizări necorporale</b>						
Cheltuieli de constituire si dezvoltare, brevete, concesiuni, fond comercial				0	0	0
Concesiuni, brevete, licențe, mărci comerciale și active similare	2.912.920	1.044.800	1.482.209	2.475.511	1.717.074	3.346.068
Alte imobilizări necorporale	4.519.813	2.329.316	2.816	6.846.313	7.912.638	5.583.322
Avansuri și imobilizări necorporale în curs	0	0	0	0	0	594.692
<b>Total imobilizări necorporale</b>	<b>7.432.733</b>	<b>3.374.116</b>	<b>1.485.025</b>	<b>9.321.824</b>	<b>9.629.712</b>	<b>9.524.082</b>

## Imobilizări corporale

Imobilizările corporale au înregistrat scăderi față de 2010, acestea fiind determinate de ajustările de valoare înregistrate cu ocazia reevaluării la valoare justă, înregistrată la 31.12.2011 efectuată de evaluatori autorizați.

Denumirea elementului de imobilizare	Valoare bruta									
	Sold la 1 ian 2011	Intrări	creșteri rezerve	apreciere pe venituri	Amortizare eliminată	reduceri rezervă	deprecieri pe cheltuieli	Cedări/casare/vânzare	Transfer la imobilizări	Sold la 31 dec.2011
0	1	2	3	4	5	6	7	8	9	10=1+2+3+4-5-6-7-8-9
<b>Imobilizări corporale</b>										
Terenuri si amenajări teren	36.373.065		10.703	27	93.302	1.462.092	1.363.381			33.465.020
Construcții	191.126.369	43.500.060	8.047.852	47.866	41.035.205	3.687.494	8.178.372	126.284		189.694.792
Echipamente tehnologice si mașini	201.000.479	3.847.743	7.751.684	0	80.961.678	2.349.264	3.685.074	738.910		124.864.980
Alte imobilizări corporale	3.103.219	66.777	150.115	0	903.145	3.581	18.013	10.719		2.384.653
Avansuri si imobilizări in curs	41.735.373	27.563.791							47.402.580	21.896.584
<b>Total imobilizări corporale</b>	<b>473.338.505</b>	<b>74.978.371</b>	<b>15.960.354</b>	<b>47.893</b>	<b>122.993.330</b>	<b>7.502.431</b>	<b>13.244.840</b>	<b>875.913</b>	<b>47.402.580</b>	<b>372.306.029</b>

Denumirea elementului de imobilizare	Situația amortizării activelor imobilizate				
	Sold la 1 ian 2011	Amortizare	Amortizare eliminată	Amortizare aferentă ieșirilor	Sold la 31 dec. 2011
1	2	3	4	5	6=2+3-4-5
<b>Imobilizări corporale</b>					
Terenuri și amenajări teren	83.481	9.821	93.302		0
Construcții	27.426.958	13.674.190	41.035.205	28.383	37.560
Echipamente tehnologice și mașini	50.010.803	31.422.416	80.961.678	471.541	0
Alte imobilizări corporale	451.757	462.107	903.145	10.719	0
<b>Total imobilizări corporale</b>	<b>77.972.999</b>	<b>45.568.534</b>	<b>122.993.330</b>	<b>510.643</b>	<b>37.560</b>

*Imobilizări financiare*

Imobilizările financiare au scăzut în cursul anului 2011 urmare a reflectării la creanțe a părții creanțelor imobilizate cu scadență mai mică de 12 luni.

Denumirea elementului de imobilizare	Valoare brută			
	Sold la 1 ian 2011	Creșteri	Transfer la creanțe curente	Sold la 31 dec.2011
0	1	2	3	4=1+2-3
<b>Imobilizări financiare</b>	<b>734.699</b>	<b>9.887</b>	<b>256.020</b>	<b>488.566</b>

Activele circulante înregistrate la data de 31.12.2011 în sumă de 250.310.596 lei, cuprind :

- stocuri	19.509.879 lei
- creanțe	29.136.389 lei
- investiții pe termen scurt (depozite bancare)	200.335.428 lei
- casa și conturi la bănci	1.328.900 lei

*Stocuri*

La 31.12.2011 societatea deține stocuri în sumă de 19.509.879 lei în următoarea structură:

Denumire	Sold la 31.12.2010	Sold la 31.12.2011	Din care:	
			Pentru producție	Pentru modernizare
Materiale, echipamente	1.918.578	1.092.734	0	1.092.734
Materiale auxiliare	7.360.680	7.612.500	3.981.633	3.630.867
Obiecte de inventar în depozit	914.845	1.135.850	593.646	542.204
Materiale și echipamente în custodie la terți	4.350.343	68.956	68.956	
Stoc tehnologic țitei	10.427.160	10.388.525	10.388.525	
Mărfuri bufete	9.582	4.519	4.519	
Adaos comercial	(368)	(174)	(174)	
ȚVA neexigibilă	(1.855)	(875)	(875)	
Avansuri pentru stocuri	6322	272	272	
Ajustări stocuri	(110.301)	(792.428)	(81.136)	(711.292)
<b>Total</b>	<b>24.874.986</b>	<b>19.509.879</b>	<b>14.955.366</b>	<b>4.554.513</b>

lei



## Creanțe

La data de 31 decembrie 2011, societatea a evidențiat creanțe totale în sumă de 29.136.389 lei, din care :

Creanțe	1 ianuarie 2011	31 decembrie 2011	Termen de lichiditate pentru soldul de la 31 decembrie 2011	
			Sub 1 an	Peste 1 an
Creanțe comerciale –terți	36.023.333	27.512.252	27.512.252	
Clienți incerti sau în litigiu	70.457	617.880	617.880	
Clienți –facturi de intocmit	2.387	10.183	10.182	
Ajustări de depreciere pentru creanțe comerciale	(584.302)	(617.880)	(617.880)	
Avansuri pentru prestări serviciu	3369	300.000	300.000	
Creanțe imobilizate pe termen scurt	0	430.139	430.139	
<b>Creanțe comerciale, nete</b>	<b>35.515.244</b>	<b>28.252.574</b>	<b>28.252.574</b>	
Alte creanțe si debite	1.859.678	1.666.654	1.666.654	
Ajustări de valoare pentru alte creanțe	(796.024)	(782.839)	(782.839)	
<b>Alte creanțe, nete</b>	<b>1.063.654</b>	<b>883.815</b>	<b>883.815</b>	
<b>Total creanțe comerciale si alte creanțe</b>	<b>36.578.898</b>	<b>29.136.389</b>	<b>29.136.389</b>	

Creanțele comerciale sunt recunoscute și înregistrate la suma inițială a facturilor minus ajustările pentru depreciere pentru sumele necollectabile. Ajustările pentru depreciere sunt constituite când există dovezi conform cărora Societatea nu va putea încasa creanțele la scadența inițială acordată. Creanțele neîncasabile sunt înregistrate pe cheltuieli când sunt identificate.

La data de 31 decembrie 2011 societatea a constituit ajustări pentru depreciere, în sumă de 617.880 lei, pentru creanțele a căror încasare a fost estimată de management ca fiind incertă pentru următoarele debite:

- a) 340.938 lei SC Nac Industrii
- b) 204.661 lei SC Biodisel
- c) 50.512 lei CTF București
- d) 14.218 lei Foraj Sonde Ghelinta

La capitolul "Alte creanțe" sunt înregistrate: debite din dosare juridice autori cunoscuți, ratele la locuințele pe care salariații Conpet le-au cumpărat în anii anteriori și pentru care sunt încheiate contracte de vânzare-cumpărare; sume înregistrate la "contribuții și indemnizații", reprezentând concedii medicale achitate salariaților și care se recuperează de la CASS; TVA neexigibil reprezentând TVA aferent facturilor nesosite pentru prestările de servicii.

Pentru alte creanțe cu probabilitate mică de încasare, reprezentând debite din dosare juridice autori cunoscuți și alți debitori litigioși au fost constituite ajustări.

*Investiții pe termen scurt*

La data de 31.12.2011 societatea înregistrează, în conformitate cu prevederile Ordinului MFP nr.3055/2009, Investiții pe termen scurt în sumă de 200.335.428 lei , structurate astfel:

- Depozite activitate curente, plăți TVA, impozite, redevență	130.715.440 lei
- Depozite pentru investiții și rambursări împrumuturi	64.598.943 lei
- Titluri de stat	4.000.531 lei
- Dobânzi de încasat	1.020.514 lei

*Casa și conturi la bănci, acreditive / acreditive / plasamente financiare*

La 31.12.2011 societatea înregistrează la capitolul Casa si conturi la bănci sumă de 1.328.900 lei la un nivel relativ constant față de anul 2010.

*Cheltuielile în avans*, în sumă de 189.218 lei, cuprind cheltuielile efectuate anticipat reprezentând, în principal, prime de asigurare RCA și Casco aferente mijloacelor de transport.

Societatea nu a emis obligațiuni la 31.12.2011.

Capitalul social este recunoscut inițial în contabilitate la valoarea nominală a acțiunilor din care este compus. Capitalul social cuprinde rezervele din reevaluări administrate legal efectuate în perioada 1990-2001.

Societatea aplică Reglementările Contabile conforme cu Directiva a IV-a a Comunității Economice Europene. Activitatea de auditare a situațiilor financiare ale anului 2011 a fost realizată de societatea KPMG Audit SRL.

**Datorii**

Datoriile totale înregistrate la 31.12.2011 sunt în sumă de 67.904.538 lei și reprezintă datorii pe termen scurt.

Scăderea datoriilor pe termen lung se explică prin faptul că în anul 2012 sunt scadente ultimele rate din împrumutul BIRD. Ratele aferente împrumutului BIRD, dobânzile și comisioanele aferente sunt în valoare de 19.175.966 lei.

Datorii	Sold la 1 ianuarie 2011	Sold la 31 decembrie 2011	Termen de exigibilitate pentru soldul la 31 decembrie 2011		
			Sub 1 an	1 - 5 ani	Peste 5 ani
Sume datorate instituțiilor de credit	37.090.422	19.175.966	19.175.966		
Avansuri încasate în contul comenzilor	134.687	0	0		
Datorii comerciale - furnizori terți	20.096.551	23.942.943	23.942.943		
Alte datorii inclusiv datorii fiscale și datorii privind asigurări sociale	20.388.715	24.785.629	24.785.629		
<b>Total</b>	<b>77.710.375</b>	<b>67.904.538</b>	<b>67.904.538</b>	<b>0</b>	<b>0</b>

Prin Hotărârea de Guvern nr.765/1994 s-au aprobat cotele de cheltuieli necesare completării surselor proprii de finanțare a obiectivelor de investiții, pentru asigurarea realizării, dezvoltării și modernizării producției din sectorul extractiv minier, țigăi și gaze naturale. Prin Ordinul comun al Ministrului Finanțelor Publice și al Ministrului Industriilor nr.1798/1995, instrucțiunile aprobate prin Ordinul comun al Ministrului Finanțelor Publice și al Ministrului Industriilor nr.1659/28.12.1994, elaborate în bază Hotărârii de Guvern nr.765/04.11.1994, se aplică și pentru realizarea obiectivelor de investiții ce se execută în cadrul S.C. Conpet S.A.

Cota de cheltuieli de modernizare și dezvoltare este destinată susținerii financiare a reabilitării și modernizării Sistemului Național de Transport Țigăi prin Conducente, în completarea sumelor primite prin acordul de împrumut încheiat între Banca Mondială și statul român cu garanția Ministerului Finanțelor Publice. Situația utilizării disponibilităților în corespondență cu fondul de modernizare constituit în perioada 1996 – 2011 se prezintă după cum urmează:

Detalii		Perioada 1996 - 2011
A	Sold cotă de modernizare	318.636.549
	De reluat la venituri	
1	Valoare rămasă neamortizată active fixe la 31.12.2011 finanțate din cota de modernizare și BIRD	246.810.239
2	Investiții în curs finanțate din cota de modernizare/BIRD	20.847.477
3	Stocuri finanțate din cota de modernizare/BIRD	5.265.807
4	Disponibil în conturi pentru modernizare	64.826.277
	Total	337.749.799
1	Rata BIRD de achitat la cursul de schimb din 31.12.2011	18.675.071

**Provizioane**

Provizioanele pentru riscuri și cheltuieli înregistrate la data de 31.12.2011 în sumă de 18.869.517 lei se prezintă astfel:

	<b>Sold la 31 12.2010</b>	<b>Transferuri</b>		<b>Sold la 31 12. 2011</b>
		<b>în cont</b>	<b>din cont</b>	
Provizioane pentru litigii	12.348.830	6.193.612	8.923.950	9.618.492
Provizioane pentru garanții acordate clienților	0			
Provizioane pentru dezafectare imobilizări corporale și alte acțiuni similare legate de acestea	0			
Provizioane pentru restructurare	0	4.456.859		4.456.859
Provizioane pentru pensii și obligatii similare	0			
Provizioane pentru impozite	2.513.686	30.095		2.543.781
Alte provizioane	5.832.850	2.005.828	5.588.294	2.250.384
<b>Total</b>	<b>20.695.366</b>	<b>12.686.394</b>	<b>14.512.244</b>	<b>18.869.517</b>

Societatea este implicată în diverse litigii pentru despăgubiri solicitate de diverși proprietari, persoane fizice. În urma reconstituirii dreptului lor de proprietate ei acționează în instanță societatea, invocând lipsa de folosință a terenului datorită faptului că aceste terenuri sunt traversate de conductele de transport țitei ce aparțin domeniului public al statului.

Provizionul pentru restructurare reprezintă contravaloarea plăților compensatorii și a contribuțiilor aferente măsurii de concedierie colectivă a unui număr de 148 salariați. Măsura a fost aprobată de Consiliul de Administrație al SC CONPET SA Ploiești prin decizia nr.8/17.11.2011, după parcurgerea tuturor procedurilor specifice din domeniul legislației muncii.

Provizionul pentru impozite reprezintă impozite viitoare posibil de plătit la bugetul de stat pentru rezerve din facilități fiscale sau alte rezerve pentru care în legislația fiscală există prevederi referitoare la impozitarea acestora în cazul în care aceste rezerve sunt folosite sub orice formă.

La capitolul "Alte provizioane" cea mai mare pondere o reprezintă provizionul pentru participarea salariaților la profit aferent anului 2011 constituit în conformitate cu prevederile legale.

## 5.2 Contul de profit și pierdere

Situația contului de profit și pierdere pentru perioada 2009 – 2011 este următoarea:

Nr.crt.	Denumire indicatori	31.12.2009	31.12.2010	31.12.2011
<b>A</b>	<b>CIFRA DE AFACERI</b>	<b>316.584.048</b>	<b>339.796.438</b>	<b>341.768.185</b>
<b>1</b>	<b>VENITURI TOTALE, din care:</b>	<b>384.961.408</b>	<b>406.596.976</b>	<b>407.891.128</b>
1.1	VENITURI DIN EXPLOATARE, din care:	356.472.452	376.389.561	<b>383.560.240</b>
	* activitatea de baza	353.630.087	373.955.191	378.534.011
	* alte venituri	2.842.365	2.434.370	5.026.229
1.2	VENITURI FINANCIARE, din care:	28.488.956	30.207.415	24.330.888
	* venituri din dobânzi	20.087.866	10.697.640	10.876.643
	* alte venituri financiare	8.401.090	19.509.775	13.454.245
<b>2</b>	<b>CHELTUIELI TOTALE, din care:</b>	<b>343.102.515</b>	<b>359.275.745</b>	<b>370.050.601</b>
2.1	CHELTUIELI DIN EXPLOATARE, din care:	332.979.385	337.955.030	356.797.110
	* activitatea de baza	330.407.763	334.382.121	352.770.353
	* alte cheltuieli	2.571.622	3.572.909	4.026.757
2.2	CHELTUIELI FINANCIARE, din care:	<b>10.123.130</b>	<b>21.320.715</b>	<b>13.253.491</b>
	* cheltuieli privind dobânzi	5.054.759	4.242.792	2.708.599
	*alte cheltuieli financiare	5.068.371	17.043.423	10.544.892
<b>3</b>	<b>PROFIT BRUT, din care :</b>	<b>41.858.893</b>	<b>47.321.231</b>	<b>37.840.527</b>
	PROFIT DIN EXPLOATARE	23.493.067	38.434.531	26.763.130
	PROFIT FINANCIAR	18.365.826	8.886.700	11.077.397
<b>4</b>	<b>IMPOZIT PROFIT</b>	<b>7.512.285</b>	<b>8.626.688</b>	<b>9.281.661</b>
<b>5</b>	<b>PROFIT NET</b>	<b>34.346.608</b>	<b>38.694.543</b>	<b>28.558.866</b>

În perioada ianuarie – decembrie 2011, societatea a realizat o cifră de afaceri în sumă de 341.768.185 lei, în creștere cu 0.58 % față de cifra de afaceri realizată în anul 2010. Veniturile obținute din activitatea de bază, respectiv transportul țițeiului prin conducte și pe calea ferată, au contribuit în proporție de peste 99 % la realizarea cifrei de afaceri.

La 31.12.2011 societatea a înregistrat un profit brut în sumă de 37.840.527 lei, a cărui structură este compusă din:

- profit aferent activității de exploatare 26.763.130 lei
- profit aferent activității financiare 11.077.397 lei

Reducerea profitului brut din exploatare se datorează înregistrării pe cheltuieli a deprecierilor activelor fixe rezultate din reevaluarea la valoarea justă a acestora la 31.12.2011. Reevaluarea a fost făcută cu evaluatori autorizați ANEVAR.

Profitul financiar prezintă o creștere în anul 2011 față de anul 2010 pe seama veniturilor din dobânzi și a diferențelor favorabile de curs valutar înregistrate cu ocazia reevaluării împrumutului BIRD.

*Cheltuieli cu impozitul pe profit*

La 31.12.2011 societatea înregistrează un profit brut contabil în sumă de 37.840.527 lei. Profitul fiscal calculat în conformitate cu prevederile Legii nr.571/2003 privind Codul fiscal, cu modificările și completările ulterioare este în sumă de 61.417.277 lei. Impozitul pe profit calculat asupra profitului fiscal este în sumă de 9.826.764 lei, din care s-au dedus cheltuieli cu sponsorizare în sumă de 545.104 lei.

	2010	2011
Profit brut contabil	47.321.231	39.077.355
Elemente similare veniturilor	3.933.534	2.942.832
Elemente similare cheltuielilor	26.579	40.266
Venituri neimpozabile	8.458.972	17.203.304
Cheltuieli nedeductibile	17.518.766	36.640.660
Total profit impozabil	60.287.980	61.417.277
Impozit pe profit	9.646.077	9.826.764
Sume reprezentând sponsorizare în limita prevăzută de lege	1.019.389	545.104
Impozit pe profit anual	8.626.688	9.281.660
Veniturile neimpozabile sunt detaliate mai jos:	2010	2011
1) anulări de provizioane din litigii	788.495	14.512.244
2) anulări de provizioane constituite în anul 2009 pentru fondul de participare la profit pentru salariați aprobat prin bvc	3.799.498	0
3) anulări ajustări deprecieri creanțe	3.176.297	58.913
4) anulări ajustări deprecieri stocuri	364.239	41.316
5) anulări ajustări deprecieri active imobilizate	330.443	2.590.832
<b>Total</b>	<b>8.458.972</b>	<b>17.203.305</b>

Cheltuielile nedeductibile au următoarea componentă:	2010	2011
1) depășire plafon cheltuieli social culturale	6.022.195	5.853.851
2) provizioane pentru litigii constituite pentru dosare juridice în care societatea are calitatea de pârât	2.503.540	6.193.612
3) alte provizioane pentru litigii	288.119	
4) provizioane pentru restructurare		4.456.859
5) provizioane pentru impozite amânate	62.906	30.095
6) provizioane pentru concedii de odihnă neefectuate	805.581	769.000
7) alte provizioane	157.000	0
8) ajustări pentru depreciere creanțe clienti	798.125	39.305
9) ajustări pentru depreciere creanțe debitori diverși	105.785	40.000
10) ajustări depreciere stocuri	535.905	723.442
11) ajustări depreciere imobilizări corporale constatate la inventariere		2.151.835
12) depreciere teren aflat în litigiu		551.518
13) depreciere la terenuri din reevaluare		1.363.380
14) depreciere imobilizări din reevaluare		11.891.758
15) cheltuieli pentru fondul de participare achitat salariaților în anul 2010 pentru anul 2009	3.799.497	0
16) cheltuiala totală cu sponsorizarea	1.300.914	545.104
17) cheltuieli cu combustibilul și TVA aferent pentru autoturismele ce nu se încadrează ca modalitate de folosire în concordanță cu prevederile OUG nr.34/2009	370.224	413.233
18) casare proiecte/bunuri ce nu au mai avut utilitate în societate	499.463	0
19) Cheltuieli amenzi mediu	134.000	64.000
20) Majorări calculate pentru plata cu întârziere a redevenței în suma de 34,419 lei și majorări și penalități calculate pentru plata cu întârziere a impozitului pe profit în suma de 21,376 lei		55.810
21) penalități datorate și plătite AVAS pentru virarea cu întârziere a unei părți din dividendele cuvenite acționarului majoritar pentru anii 2006-2007		1.211.058
22) alte cheltuieli nedeductibile	135.512	286.800
<b>Total</b>	<b>17.518.766</b>	<b>36.640.660</b>

## 5.3 Indicatori economico-financiari

Denumirea indicatorului	Mod de calcul	An 2009	An 2010	An 2011
1. Indicatorul lichidității curente	Active curente/ Datorii curente	3,08	3,87	3,69
2. Indicatorul gradului de îndatorare	Capital împrumutat/ Capital propriu x 100	6,71%	3,37%	0,00
	Capital împrumutat/ Capital angajat x 100	6,29%	3,26%	0,00
3. Viteza de rotație a debitelor clienți	Creanțe comerciale / Cifra de afaceri x 365	34 zile	38 zile	35 zile
4. Viteza de rotație a activelor imobilizate	Cifra de afaceri/ Active imobilizate	0,77 ori	0,84 ori	0,90 ori

Indicatorul lichidității curente oferă garanția acoperirii datoriilor curente de către activele curente, care sunt de obicei lichide și pot fi ușor valorificate, aproape de valoarea contabilă. Valoarea obținută (3,69) este peste valoarea acceptabilă (2), reflectând capacitatea societății de acoperire a datoriilor curente (67.904.538 lei) pe seama activelor curente (250.310.596 lei).

Indicatorul gradul de îndatorare- Cu cât este mai mică valoarea rezultată din calculul indicatorului gradului de îndatorare, cu atât este mai mic riscul asociat și mai puțin sensibilă schimbarea ratei dobânzii.

a) Valorile în continuă scădere, de la 6,71% în anul 2009 la 3,37% în 2010 și la 0 în anul 2011 indică faptul că societatea nu se confruntă cu potențiale probleme de finanțare, de lichiditate, cu influențe în onorarea angajamentelor asumate.

b) Valorile în continuă scădere, de la 6,29% în anul 2009 la 3,26% în 2010 și 0 în anul 2011 indică faptul că societatea nu se confruntă cu potențiale probleme de finanțare, de lichiditate, cu potențiale greutăți în onorarea angajamentelor asumate.

Viteza de rotație a debitelor – clienți exprimă eficacitatea societății în colectarea creanțelor sale și reprezintă numărul de zile până la data la care debitorii și-au achitat obligațiile către societate. Valoarea obținută este 35 zile (sold mediu creanțe comerciale / cifra de afaceri \* 365 zile. Evoluția indicatorului pe ultimii trei ani evidențiază numărul relativ constant de zile până la data la care clienții și-au achitat obligațiile.

Viteza de rotație a activelor imobilizate evaluează eficacitatea utilizării acestora prin examinarea valorii cifrei de afaceri generate de o anumită cantitate de active imobilizate. Valoarea obținută: 0,90 ori - exprimă eficacitatea managementului activelor imobilizate prin obținerea unei cifre de afaceri de 341.768.185 lei generate de active în valoare de 380.165.258 lei.



## 5.4 Fluxul de trezorerie

## SITUAȚIA FLUXURILOR DE TREZORERIE 2009-2011

	Denumirea elementului	2009	2010	2011
	<b>Fluxuri de trezorerie din activități de exploatare:</b>			
+	Încasări din prestarea de servicii	333.551.452	365.220.750	377.235.008
+	Alte încasări	37.786.233	20.405.032	20.625.215
-	Plăți către furnizorii de bunuri și servicii	147.299.394	144.405.640	145.022.243
-	Plăți către și în numele angajaților	94.098.403	102.976.680	95.582.949
-	Plăți TVA	29.178.178	41.823.888	51.646.084
-	Plăți impozit pe profit	16.138.441	10.218.444	7.678.447
-	Alte Plăți privind act.de exploatare	46.816.403	40.198.180	46.912.283
<b>A</b>	<b>Trezorerie netă din activități de exploatare</b>	<b>37.806.867</b>	<b>46.002.950</b>	<b>51.018.217</b>
	<b>Fluxuri de trezorerie din activități de investiție:</b>			
+	Încasări din activitatea de investiții	131.113	210.672	117.212
+	Încasări din cota de modernizare	49.808.922	52.534.503	53.787.540
-	Plăți ptr. achiziț. de imob.corporale	60.577.448	51.680.772	27.608.487
-	Plăți privind dobânzi, comis.credite, dif.curs val.	5.511.741	4.955.697	3.249.818
-	Rambursări ale unor sume împrumutate	16.793.881	20.293.357	21.720.164
<b>B</b>	<b>Trezorerie netă din activități de investiție</b>	<b>-32.943.034</b>	<b>-24.184.651</b>	<b>1.326.283</b>
	<b>Fluxuri de trezorerie din activități de finanțare:</b>			
+	Încasări din investiții financiare pe termen scurt	0	10.287.918	10.201.538
+	Încasări din alte venituri financiare	21.007.798	550.830	556.335
-	Plăți pentru achiziț. de titluri de stat	0	0	
-	Plăți asociați	36.202.032	17.481.983	32.116.736
<b>C</b>	<b>Trezorerie netă din activități de finanțare</b>	<b>-15.194.234</b>	<b>-6.643.234</b>	<b>-21.358.863</b>
	<b>Creșterea netă a trezoreriei și echivalentelor de trezorerie=A+B+C=D2-D1</b>	<b>-10.330.402</b>	<b>15.175.065</b>	<b>30.985.638</b>
<b>D1</b>	<b>Trezorerie și echivalente de trezorerie la începutul exercițiului financiar</b>	<b>164.813.514</b>	<b>154.483.112</b>	<b>169.658.177</b>
<b>D2</b>	<b>Trezorerie și echivalente de trezorerie la sfârșitul exercițiului financiar</b>	<b>154.483.113</b>	<b>169.658.177</b>	<b>200.643.814</b>

## Cap.6. DIVERSE

### 6.1 Părți afiliate

Societatea nu deține participații semnificative la alte societăți. Singurele titluri deținute pe termen lung sunt la următoarele societăți:

- a) titluri de participare în valoare de 5.000 lei, reprezentând 3,33 % din capitalul Registrului Independent Monitor, cu sediul în București.
- b) titluri de participare în valoare de 35.000 GBP, reprezentând 16,6% din capitalul subscris la compania de dezvoltare PEOP înființată de societăți comerciale din România (Conpet, Oil Terminal), Serbia și Croația în scopul atragerii de investitori pentru construirea conductei Constanța-Trieste. Compania din Croația nu a depus încă capitalul social subscris. Sediul societății este în Anglia.

### 6.2 Transparența

S.C. Conpet S.A. efectuează raportări periodice și continue cu privire la evenimente importante ce privesc societatea, incluzând, fără a se limita la acestea, situația financiară, performanța, proprietatea și conducerea, atât în mass media cât și pe pagina web proprie ([www.conpet.ro](http://www.conpet.ro)). Totodată, societatea pregătește și diseminează informații periodice și continue relevante, în concordanță cu standardele contabile naționale și alte standarde de raportare, respective de mediu.

### 6.3 Responsabilitate socială

Rolul esențial pe care SC CONPET SA îl are în domeniul transportului țițeiului prin conducte se completează în mod firesc cu dorința acesteia de a veni în sprijinul nevoilor reale ale tuturor celor care contribuie permanent la bunul mers al activității sale.

Responsabilitatea socială reprezintă o preocupare continuă a conducerii societății pentru asigurarea unor condiții de lucru adecvate a salariaților, aspect care a condus la stabilirea unor orientări ferme privind extinderea activităților sociale.

S.C.CONPET S.A. s-a implicat atât în îmbunătățirea condițiilor de muncă și de viață ale salariaților săi, cât și în viața comunității printr-o serie de acțiuni responsabile social, ce pot fi cuantificate prin:

- d) amenajarea de cantine la sediile societății;
- e) construirea de locuințe pentru salariați;
- f) asigurarea echipamentelor de lucru și protecție;
- g) asigurarea asistenței medicale gratuite;
- h) construirea și amenajarea unor baze sportive;
- i) compensarea parțială a билетelor de odihnă și tratament;
- j) sponsorizarea unor acțiuni umanitare și a unor manifestări cultural-sportive;

CONPET S.A. este și un promotor al activităților sportive, clubul sportiv al societății având în palmares titluri de campioni și vice-campioni în competiții europene și naționale la karate, popice, ciclism și box.

Colaborarea Patronat - Sindicat se bazează pe respectarea prevederilor Contractului Colectiv de Muncă în vigoare, astfel încât activitatea să se desfășoare fără disfuncționalități și să se evite convulsii sociale.

Politica de responsabilitate socială are ca obiectiv creșterea permanentă a gradului de responsabilizare a societății față de salariați, acționari, parteneri, comunitate și mediu.

În acest sens, SC CONPET SA are în vedere ca în relația sa cu salariații să:

- asigure îmbunătățirea calității vieții angajaților la locul de muncă și în afara acestuia;
- minimizeze impactul activităților pe care le desfășoară asupra mediului;
- sprijin financiar pentru angajații care se află în dificultate (cazuri sociale deosebite, situație materială precară, s.a).

Situația cheltuielilor social culturale realizate la data de 31.12.2011 față de prevederile BVC și față de limita de 2% din fondul de salarii, se prezintă după cum urmează:

Elemente cheltuieli	BVC 2011	Realizat An 2011	Diferente (realizat- BVC)	Limita 2% din fond salarii	Realizat An 2011	Diferente (realizat- limita 2% fd salarii)
0	1	2	3=2-1	4	5	6=5-4
<b>1.Cheltuieli sociale</b>						
<b>1.1 Cheltuieli conform CCM, din care:</b>	<b>1.440.580</b>	<b>1.367.256</b>	<b>-73.324</b>	<b>1.367.256</b>	<b>1.367.256</b>	<b>0</b>
- bilete de odihnă și tratament	855.217	781.893	-73.324	781.893	781.893	0
- transport aferent bilete de odihnă și tratament	63.238	63.238	0	63.238	63.238	0
- creșe și grădinițe	27.304	27.304	0	27.304	27.304	0
- ajutoare deces, sicrie	371.937	371.937	0	371.937	371.937	0
- ajutoare boli grave, umanitare	65.689	65.689	0	65.689	65.689	0
- ajutoare naștere	57.195	57.195	0	57.195	57.195	0
<b>1.2 Tichete cadou pentru cheltuieli sociale</b>	<b>3.068.000</b>	<b>3.050.800</b>	<b>-17.200</b>	<b>68.194</b>	<b>3.050.800</b>	<b>2.982.606</b>
<b>1.3 Total (1.1+1.2)</b>	<b>4.508.580</b>	<b>4.418.056</b>	<b>-90.524</b>	<b>1.435.450</b>	<b>4.418.056</b>	<b>2.982.606</b>
<b>1.4 Cantine ( diferența venituri și cheltuieli proprii)</b>			<b>0</b>	<b>0</b>	<b>523.284</b>	<b>523.284</b>
<b>1.5 Baze sportive (diferența venituri și cheltuieli proprii)</b>			<b>0</b>	<b>0</b>	<b>2.347.962</b>	<b>2.347.962</b>
<b>2.Total General</b>	<b>4.508.580</b>	<b>4.418.056</b>	<b>-90.524</b>	<b>1.435.450</b>	<b>7.289.302</b>	<b>5.853.852</b>

În anul 2011, SC CONPET SA a derulat proiecte de sponsorizare cuprinse în Bugetul de Venituri și Cheltuieli în sumă totală de 545.104 lei, după cum urmează:

- **Clubul Sportiv Conpet** – sume acordate în valoare totală de 495.000 lei, necesară continuării în bune condiții a activității sportive, precum și pentru asigurarea fondurilor necesare montării pistelor de popice la Baza Voința în vederea obținerii unor performanțe similare celor din perioadele anterioare;
- **Radio România** – valoare totală 20.469 lei în vederea finanțării Reuniunii Internaționale a Reprezentanților Asociației Europene a Numărului de Urgență și ai Serviciilor de Urgență din România și Uniunea Europeană, care a avut loc în luna iulie 2011 în cadrul Companiei Naționale de Educare și Informare a elevilor cu privire la numărul unic de urgență 112.
- **Camera de Comerț și Industrie Prahova** – valoare totală 8.649 lei necesară organizării celui mai amplu și mediatizat eveniment al comunității de afaceri a județului Prahova – TOPUL FIRMEI PRAHOVENE 2011.
- **Societatea de Medicină Aeronautică din România** – valoare totală 10.671 lei în vederea susținerii financiare a organizării în perioada 11-15.09.2011 a celui de-al 59-lea Congres Internațional de Medicină Aerospațială.
- **Spitalul Municipal Ploiești** – valoare totală 6.000 lei în vederea sprijinirii dotării Cabinetului de Cardiologie din cadrul instituției.
- **Teatrul "Toma Caragiu" Ploiești** – valoare totală 4.314 lei necesară organizării primei ediții a Festivalului Național de Teatrul "Toma Caragiu", dedicată Marilor Spectacole Românești ale deceniului.

#### 6.4 Alte informații

##### *Pierderi din anii precedenți*

În luna martie 2010 Curtea de Conturi București a declanșat un control la agenții economici cu tematica - auditul performanței privind concesionarea resurselor minerale ale țării.

La SC CONPET SA tematica a cuprins auditul performanței privind concesionarea activității de operare a Sistemului Național de Transport al țițeiului, gazolinei, condensatului și etanului, serviciu concesionat în baza Acordului petrolier încheiat cu ANRM, acord intrat în vigoare la 1 august 2002, odată cu aprobarea acestuia prin H.G. nr. 793/2002.

Controlul a fost efectuat de către Camera de Conturi Prahova în perioada 02.03.2010-26.03.2010.

Perioada ce a fost supusă controlului la SC Conpet SA a fost anii 2003-2009.

Urmarea a auditului efectuat Camera de Conturi Prahova, prin Nota de Constatăre din data de 14.05.2010, a constatat următoarele:

Pentru activitatea de transport al țițeiului din import, **care presupune transportul prin conducte aparținând SNT**, redevența pentru perioada 2003-2009 a fost calculată corect, prin aplicarea cotei legale la valoarea veniturilor brute realizate și facturate pentru întreaga cantitate transportată, nefiind stabilite diferențe.

Pentru activitatea de transport al țițeiului, gazolinei, condensatului și etanului din țară (intern), **care presupune realizarea transportului la beneficiari atât prin intermediul SNT - prin conducte și combinat (conducte și CF), cât și prin intermediul operatorilor CF care nu fac parte din SNT**, Curtea de Conturi a stabilit următoarele:

Pentru perioada 01.01.2003-23.10.2006 nu au fost stabilite diferențe, calculul redevenței efectuându-se corect prin aplicarea cotei legale la valoarea veniturilor realizate din facturarea cantității transportate la beneficiari prin utilizarea SNT cu tarifele aprobate prin ordinele președintelui ANRM;

Pentru perioada 24.10.2006-31.12.2009 au fost stabilite diferențe în sumă de 3.499.275.85 lei.

Abaterea s-a considerat a fi produsă ca urmare a calculării redevenței petroliere în mod diferit de prima perioadă specificată la pct.1, „*prin aplicarea cotei legale (5% până la 7 octombrie 2007 și 10% din 8 octombrie 2007-31.12.2009) la o bază recalculează a veniturilor aferentă cantităților transportate către beneficiari prin SNT compus din conducte pure și sistem combinat cât și prin utilizarea operatorilor CF*”, S.C. CONPET S.A. ponderând „*cantitățile de produse petroliere transportate pe fiecare tip de transport (conduce, în sistem combinat și transport prin operatori CF) cu „tarifele distincte al fiecărui tip de transport, tarife care se regăsesc în calculul de fundamentare a tarifului aprobat*”. „*Pentru transportul prin operatori CF cuantumul redevenței în total costuri a fost alocată numai rampelor de încărcare în cazane care aparțin sistemului național de transport*”. „(vezi pg. 2-3 din nota de constatare)

Totodată se reține că acest mod de calcul al veniturilor, diferențiat pe tip de transport, care s-a luat ca bază în determinarea redevenței, s-a utilizat de Conpet începând din data de 24.10.2006 ca urmare a adreselor ANRM, ca răspuns la solicitarea Conpet, adrese semnate de directorul general al Direcției Generale Inspecție și Supraveghere Teritorială a Activităților Miniere și a Operațiunilor Petroliere, Compartimentul Taxe, Tarife și Redevențe din cadrul Agenției prin care au fost indicate tarifele care trebuie utilizate la determinarea veniturilor ca bază de calcul al redevenței.

Pe aceeași tematică la data de 11.10.2010, ANAF, prin DGFP Prahova - Activitatea de Inspecție Fiscală, ne transmite Avizul de Control Financiar prin care ne face cunoscut faptul că începând cu data de 01.11.2010 SC CONPET SA va face obiectul unui control financiar având ca obiectiv modul de respectare a prevederilor Legii petrolului nr. 238/2004, cu modificările și completările ulterioare.

Perioada supusă controlului a fost trim 01.09.2005 – 30.09.2011.

Pentru perioada 01.09.2005-23.10.2006 nu s-au constatat diferențe.

Pentru perioada 24.10.2006-30.09.2011 echipa de control a efectuat calculul redevenței în aceeași modalitate ca și Camera de Conturi Prahova stabilind **diferențe în minus** la nivelul aceleiași sume, respectiv, **3.499.276 lei și diferențe virate în plus** pentru perioada 01.01.2010-30.09.2011 în sumă de **4.816.272 lei**.

La stabilirea veniturilor ce constituie baza de calcul a redevenței petroliere, DGFP Prahova a avut în vedere cantitățile de petrol transportate la beneficiari direct prin conducte și prin sistemul combinat și tarifele aprobate prin ordinele emise de ANRM.

De altfel, calculul considerat corect atât de Camera de Conturi cât și de DGFP PRAHOVA s-a aplicat de societate în perioada 01.01.2003-23.10.2006 , perioadă pentru care nu s-au stabilit diferențe.

A rezultat în final faptul că SC CONPET SA pe întreaga perioadă supusă controlului a virat în plus suma de 1.316.996 lei.

Pentru plata cu întârziere a redevenței au fost calculate accesorii în sumă de 3.646.713 lei, pentru perioada 01.09.2005 -31.12.2009 și până la data compensării fiecărei diferențe constatate în minus cu cele constatate în plus în perioada 01.10.2010-30.09.2011.

În concluzie, deși pentru perioada 24.10.2006-30.09.2011 societatea a calculat redevența în conformitate cu instrucțiunile ANRM, organele de control fiscal au invalidat această modalitate de calcul. Autoritățile fiscale la determinarea veniturile brute care sunt supuse plății redevenței petroliere au avut în vedere numai veniturile realizate din transportul petrolului între sursă de preluare și beneficiar utilizând conductele aflate în proprietatea publică a statului - direct prin conducte și prin sistemul combinat (conduce și CF), precum și tarifele aprobate prin ordinele

emise de A.N.R.M (si nu tarife intermediare, așa cum ne-a arătat ANRM prin adresele despre care am făcut vorbire).

Sumele au fost înregistrate în contabilitate în contul de Rezultat reportat provenit din corectarea erorilor contabile, după cum urmează:

1. 220.393 lei – redevență de virat în plus din anul 2006
2. 1.408.295 lei – redevență de virat în plus din anul 2007
3. 1.719.643 lei – redevență de virat în plus din anul 2008
4. 151.021 lei – redevență de virat în plus din anul 2009
5. (1.720.227) lei – redevență de recuperat din anul 2010
6. 3.612.294 lei – majorări de întârziere pentru anul 2006-2010

Total 5.391.419 lei

*Față de constatările organelor de control, societatea a recalculat impozitul pe profit pe perioada 2006-2010 și a depus declarații rectificative pentru:*

- (559.896) lei – impozit pe profit de recuperat pentru anii 2006-2009
- 275.236 lei – impozit pe profit de plată pentru anul 2010

Total (284.660) lei –de recuperat

Total pierdere contabilă din anii precedenți = 5.106.759 lei

Profit din Rezultat reportat din anii precedenți = (47.624,73) lei

Total pierdere contabilă de acoperit din profitul exercițiului curent = 5.059.134,27 lei

**CAP. 7. Propunerea Consiliului de Administrație**

- 7.1 Aprobarea situațiilor financiare încheiate la 31.12.2011.  
7.2 Aprobarea repartizării profitului net aferent exercițiului financiar 2011.

În conformitate cu prevederile Ordonanței Guvernului nr. 64/2001 privind repartizarea profitului la societățile naționale, companiile naționale și societățile comerciale cu capital integral sau majoritar de stat, precum și la regiile autonome, a Memorandumului guvernului privind măsurile ce trebuie avute în vedere la elaborarea bugetelor de venituri și cheltuieli pentru anul 2011 ale operatorilor economici cu capital sau patrimoniu integral ori majoritar de stat, a BVC aprobat pentru anul 2011 prin HG 294/23.03.2011 și prin Hotărârea AGOA nr. 4/ 28.06.2011, supunem aprobării repartizarea profitului net contabil, după cum urmează:

<b>Profit net de repartizat</b>	<b>29.795.694 lei</b>
➤ Acoperirea pierderii din anii precedenți.....	5.059.134 lei
➤ Participarea salariaților la profit (5%).....	1.236.828 lei
➤ Dividende cuvenite acționarilor (90%).....	22.262.904 lei
➤ Alte rezerve (5%) .....	1.236.828 lei

Consiliul de Administrație  
Președinte  
Ing. Corneliu Condrea

Director General  
ing. Dorin Tudora

Director Financiar  
ec. Elena Buzățel

Anexe: actul constitutiv al societății, actualizat la data de 22.09.2011; certificate de înregistrare mențiuni eliberate de ORC și hotărâri AGA 2011, CV-uri administratori în funcție, lista contractelor importante încheiate de societate pe anul 2011.